Segundo Informe de gobierno comunal 2015-2018.

Trabajando en comunidad.



Por la seguridad, justicia y reconstitución de nuestro territorio.


RE-INTEGRANDO NUESTRA
COMUNIDAD Y TERRITORIO
CHERÁN
2015 - 2018

CHERÁN K´ERI.

Segundo informe de gobierno comunal 2015-2018.

Trabajando en comunidad.

Por la seguridad, justicia y reconstitución de nuestro territorio.



Contenido

7.- Mensaje del Concejo Mayor.

9.- Información general de la comunidad.

11.- Tesorería. (Ingresos y egresos municipales.)

17.- Consejo de bienes comunales.

29.- Consejo de programas sociales.

33.- Consejo de administración local.

47.- Consejo de procuración, vigilancia y mediación de justicia. (Honor y justicia.)

51.- Consejo de los asuntos civiles.

57.- Consejo coordinador de barrios.

61.- Consejo de la mujer.

65.- Consejo de jóvenes.

77.- Mensaje final por la estructura de gobierno comunal.

78.- Estructura de gobierno comunal Cherán K´eri.

Trabajando en comunidad.

Por la seguridad, justicia y reconstitución de nuestro territorio.

La resistencia de más de 500 años como pueblo originario, nos da los elementos para reconstituirnos en nuestro modo de vida de acuerdo a **nuestros usos y costumbres,** dando vida a lo establecido en el marco jurídico nacional y lo cual se ha respaldado en los pactos y convenios a nivel internacional. El reto no es fácil; sin embargo, dar vida a los derechos consagrados en el sistema jurídico mexicano como pueblo originario representa poder consolidar la alternativa al actual modo de organización política del país, a través del sistema normativo como pueblo milenario.

Los trabajos y acciones que han sido expuestas de manera continua y constante en nuestras instancias correspondientes: **fogatas y asambleas de barrio;** por ello con el presente informe, se responde a lo establecido en el Plan Integral de Desarrollo Municipal 2015-2018, (Sési jurámukua ka irekuakarákata) el cual fue expuesto a la comunidad, así mismo en apego a lo que se establece en **nuestro Manual de la Estructura y Organización del Gobierno Comunal** (Jurámukua kantsákateri erójtakuecha), presentado ante la **Asamblea de la Comunidad,** (K'eri tángurikua), máxima autoridad de Cherán.





De la misma manera, el cumplimiento del presente plan y el informe correspondiente, son elementos que ratifican nuestra voluntad de mantener una relación basada en la coordinación y el respeto a la normatividad estatal y nacional, como también lo señala el marco jurídico.

Como representantes de gobierno comunal 2015-2018, presentamos a ustedes el trabajo realizado durante el segundo año de ejercicio; con lo que manifestamos a la sociedad en general los logros del trabajo en comunidad, dentro del ejercicio de nuestra libre determinación como pueblo originario. Presentamos las principales acciones y trabajos como continuidad al proceso de comunalidad, con el que pudimos con base en la afirmación de nuestras raíces afrontar el conjunto de problemáticas que vivíamos y así la reconstitución de nuestro modo de vida como comunidad originaria.

De acuerdo a las dificultades que se viven hoy en día es menester cuidar nuestro caminar dentro del proceso autonómico que hemos decidido emprender, es necesario darnos cuenta que las consecuencias de este sistema político mercantilista son cada vez más crueles e inhumanas; a nivel global imperan políticas de odio, racismo y explotación, en nuestros días somos testigos de cómo los intereses del capital en su afán depredador, saqueador y extractivista, son capaces de tomar como pretexto y justificación el pacificar naciones, para lo que inventan guerras o levantan muros entre naciones.

Derivado de ello nuestros gobiernos entreguistas muestran su carácter neo-colonizador al negar procesos vivos de libre determinación; así como su afán de invisibilizar los aportes de las comunidades originarias, como una alternativa política-social y cultural al actual sistema político-económico. Hoy cada vez son más las comunidades que deciden ejercer la libre determinación para responder y salir de este sistema político centralizado en los partidos políticos.

El horizonte de trabajo en la comunidad sigue, a seis años de iniciar el proceso de resistencia y lucha "Por la seguridad, la Justicia y la Reconstitución de Nuestro Territorio", **vamos consolidando nuestro modo de vida como pueblo originario y mantenemos viva la llama de la esperanza,** esa esperanza con la que nos levantamos aquella madrugada del 15 de abril de 2011 y la que nos fortalece a seguir el proceso de reconstitución como comunidad con base en nuestras raíces; **en nuestra cosmovisión, la cual se reafirma con la participación decidida y honesta de todos.**

Cherán K´eri.



El municipio de Cherán se localiza en la parte noroeste del estado de Michoacán y tiene una distancia aproximada de 123 kilómetros a la capital de Michoacán.

En cuanto a su posición geográfica, colinda al norte con el municipio de Zacapu, al este y al sur con Nahuatzen, al suroeste con Paracho y al noroeste con Chilchota.

El mapa general de México indica que el municipio de Cherán se encuentra entre los paralelos 19° 41' latitud norte y entre los meridianos 101° 57' longitud oeste, de acuerdo al meridiano de Greenwich.

El municipio de Cherán se encuentra a una altitud promedio de unos 2,400 metros sobre el nivel del mar (msnm) y su extensión territorial total es de 221.88 kilómetros cuadrados. Cuya población asciende a más de 18,000 habitantes.

Cherán forma parte de la meseta, una de las cuatro subregiones del asentamiento P'urhépecha, municipio que gano su libre determinación, por lo tanto su gobierno se basa a través del sistema de usos y costumbres.





















Tesorería comunal.
Tumina Xanátakua.

La tesorería comunal es la instancia administrativa de los consejos operativos (Orhéjtsikukuecha). Realiza la distribución y ministraciones económicas anuales de cada uno de los consejos operativos para el desarrollo de sus funciones y exige las cuentas del ejercicio a éstos para su informe y resultados que deben ser presentados a la comunidad.

INGRESOS PROPIOS		
CONCEPTO	SUB - TOTALES	TOTAL
IMPUESTO PREDIAL URBANO	$ 802,187.50	
IMPUESTO PREDIAL RÚSTICO	$ 231,692.82	
REZAGO URBANO	$ 146,015.34	
REZAGO RÚSTICO	$ 33,772.82	
RECARGOS IMPUESTO URBANO	$ 47,816.33	
RECARGOS IMPUESTO RÚSTICO	$ 12,909.91	
MULTAS IMPUESTO RUBANO	$ 103,918.54	
MULTAS IMPIESTO RÚSTICO	$ 19,602.81	
I.S.A.I. URBANO	$ 5,528.00	
I.S.A.I. RÚSTICO	$ 4,195.00	
MULTAS I.S.A.I. URBANO	$ -	
MULTAS I.S.A.I. RÚSTICO	$ 876.48	
RECARGOS I.S.A.I. URBANO	$ 4.38	
RECARGOS I.S.A.I. RÚSTICO	$ 136.53	
RASTRO COMUNAL	$ 373,810.00	
PASAPORTES	$ 978,230.00	
ALUMBRADO PÚBLICO	$ 1,737,292.35	
UNIDAD DEPORTIVA	$ 53,127.00	
DERECHO DE PISO	$ 238,285.47	
SERVICIO DE BAÑOS	$ 263,822.00	
CONSTANCIAS DE DEPENDENCIA ECONÓMICA	$ 2,037.00	
CARTA DE IDENTIDAD	$ 18,430.00	
CONSTANCIAS DE ORIGEN Y VECINDAD	$ 8,192.00	
CONSTANCIAS DE NO ADEUDO	$ 18,780.00	
LICENCIAS MUNICIPALES	$ 27,460.00	
SERVICIOS DE PANTEÓN	$ 14,499.00	
DONATIVOS	$ 933,376.00	
NUMEROS OFICIALES	$ 11,768.00	
ACTAS DE SUBDIVISIÓN	$ 39,176.00	
ACTAS DE POSESÓN	$ 19,792.00	
APORTACIÓN PARA ALUMBRADO PÚBLICO	$ 19,260.00	
LICENCIAS DE CONSTRUCCIÓN	$ 14,736.00	
CONSTANCIAS DE PROPIEDAD	$ 1,428.00	
LICENCIAS DE SUELO	$ 140.00	
CONSTANCIAS DE ALINEAMIENTO	$ 90.00	
APORTACIÓN DE BENEFICIARIOS DE DIF. OBRAS	$ 1,940,878.34	
OCUPACIÓN VÍA PÚBLICA - FIESTA DE ABRIL 2016	$ 37,460.00	
VÍA PÚBLICA JUEGOS MECÁNICOS - OCTUBRE 2016	$ 60,000.00	
OCUPACIÓN VÍA PÚBLICA - FIESTA DE OCTUBRE 2016	$ 58,690.00	
VÍA PÚBLICA JUEGOS MECÁNICOS - ABRIL 2017	$ 45,000.00	
ESPECTACULOS PUBLICOS	$ 129,200.00	
MULTAS POR INFRACCIONES AL REGLAMENTO	$ 285,020.68	
INFRACCIONES POR VIALIDAD	$ 20,210.00	
TOTAL INGRESOS PROPIOS		$ 8,758,846.30
RAMO 28 GASTO CORRIENTE		$ 20,385,497.05
FONDO III (FONDO DE INFRAESTRUCTURA SOCIAL MUNICIPAL		$ 14,764,270.28
FONDO IV (SEGURIDAD PÚBLICA)		$ 8,518,654.88
TRANSFERENCIAS FEDERALES POR CONVENIO		$ 30,626,828.73
TRANSFERENCIAS ESTATALES POR CONVENIO		$ 2,789,857.94
TOTAL INGRESOS		**$ 85,843,955.18**

GASTOS DE OPERACIÓN DEL CONCEJO MAYOR		
COMPENSACIONES DEL CONCEJO MAYOR	$ 1,256,260.61	
BRIGADA CONTRA INCENDIOS	$ 164,340.00	
COMPENSACIONES A PERSONAL EVENTUAL	$ 333,098.71	
ARRENDAMIENTO DE EDIFICIOS Y LOCALES	$ 18,007.10	
SERVICIOS DE CAPACITACIÓN	$ 23,480.00	
SERVICIO PROFESIONALES CIENTIFICOS Y TECNICOS	$ 14,200.00	
ASESORIAS	$ 171,680.00	
IMPRESIÓN DE DOCUMENTOS OFICIALES	$ 11,778.55	
MANTENIMIENTO Y CONSERVACIÓN DE INMUEBLES	$ 70,753.14	
GASTOS DE PUBLICIDAD	$ 3,052.00	
MANTENIMIENTO Y CONSERVACIÓN DE VEHÍCULOS	$ 63,735.72	
PAGO DE IMPUESTOS	$ 575,332.00	
TELÉFONO	$ 27,971.78	
ENERGÍA ELÉCTRICA	$ 39,732.20	
MATERIAL ELÉCTRICO	$ 3,495.66	
APOYOS ECONÓMICOS	$ 4,712,527.37	
MATERIALES Y ÚTILES DE IMPRESIÓN	$ 8,943.60	
ARTÍCULOS DE LIMPIEZA	$ 3,028.58	
ARTÍCULOS DE ABARROTES	$ 53,351.71	
PAPELERÍA	$ 19,524.00	
UTENSILIOS PARA EL SERVICIO DE ALIMENTACIÓN	$ 7,170.74	
MATERIALES DE CONSTRUCCIÓN Y REPARACIÓN	$ 17,755.00	
GASOLINA	$ 610,591.21	
MANTENIMIENTO DE EQUIPO DE CÓMPUTO	$ 21,067.00	
MEDICINAS Y PRODUCTOS FARMACEUTICOS	$ 1,457.00	
MATERIALES PREVENTIVOS Y DE SEÑALAMIENTO	$ 2,975.00	
SEGUROS DE VEHICULOS	$ 11,029.02	
VIÁTICOS	$ 62,738.43	
FLETES Y MANIOBRAS	$ 3,828.00	
MANTENIMIENTO DE MAQUINARÍA, EQUIPO Y MOBILIARIO	$ 26,030.80	
ARRENDAMIENTO DE EQUIPO DE TRANSPORTE Y MAQUINARIA	$ 52,600.00	
HERRAMIENTAS MENORES	$ 164.99	
ARTICULOS DEPORTIVOS	$ 2,451.00	
GASTOS DE ORDEN SOCIAL	$ 449,318.79	
COMPRA DE BIENES INFORMATICOS	$ 3,700.00	
COMPRA DE CAMARAS DE VIDEO Y FOTOGRAFICAS	$ 7,722.63	
COMPRA DE TERRENOS	$ 1,175,667.35	
COMPRA DE MOBILIARIO Y EQUIPO	$ 53,699.00	
ARRENDAMIENTO DE MOBILIARIO	$ 2,436.00	
TOTAL DE GASTOS DEL CONCEJO MAYOR		$ 10,086,694.69

GASTOS DE OPERACIÓN DE ADMINISTRACIÓN LOCAL		
COMPENSACIONES	$ 5,345,208.71	
COMPENSACIONES A PERSONAL EVENTUAL	$ 399,407.42	
COMPENSACIONES POR HORAS EXTRAODINARIAS	$ 35,766.53	
GASOLINA	$ 1,165,675.55	
PAPELERÍA	$ 21,785.23	
ARTÍCULOS DE ABARROTES	$ 77,028.22	
FERTILIZANTES, PESTICIDAS Y OTROS AGROQUIMICOS	$ 78.00	
MEDICINAS Y PRODUCTOS FARMACEUTICOS	$ 3,015.93	
UTENSILIOS PARA EL SERVICIO DE ALIMENTACIÓN	$ 5,088.68	
UNIFORMES	$ 12,658.00	
SERVICIOS DE DISEÑO, ARQUITECTURA, INGENIERÍA, CIENTIFICOS Y TÉCNICOS	$ 207,320.00	
SERVICIO DE MUESTREO Y LABORATORIO	$ 48,500.00	
PUBLICIDAD	$ 605.00	
ARRENDAMIENTO DE BIENES MUEBLES E INMUEBLES Y OTROS	$ 4,500.00	
MANTENIMIENTO DEL EQUIPO DE CÓMPUTO	$ 800.01	
MANTENIMIENTO DE VEHÍCULOS, MAQUINARÍA Y MOBILIARIO	$ 958,905.87	
MANTENIMIENTO DE INMUEBLES	$ 219,378.51	
MATERIALES PARA ESTUDIOS Y PROYECTOS	$ 2,320.01	
ASESORIAS Y CAPACITACIONES	$ 65,720.00	
IMPRESIÓN DE DOCUMENTOS OFICIALES	$ 1,443.55	
FLETES Y MANIOBRA	$ 20,466.93	
MANTENIMIENTO Y REPACIÓN DE POZOS, DRENAJES Y REDES DE AGUA POTABLE	$ 64,227.21	
MATERIALES DE IMPRESIÓN Y REPRODUCCIÓN	$ 18,736.98	
PRENDAS Y MATERIALES DE PROTECCIÓN PERSONAL	$ 75,396.07	
MATERIALES PREVENTIVOS Y DE SEÑALAMIENTO	$ 9,520.36	
MATERIAL ELÉCTRICO	$ 178,575.72	
CEMENTO Y MATERIALES DE CONSTRUCCIÓN Y REPARACION DE CALLES	$ 417,980.55	
ARTÍCULOS DE LIMPIEZA	$ 133,318.09	
HERRAMIENTAS MENORES	$ 59,789.97	
TELÉFONO	$ 285.78	
SERVICIOS DE JARDINERÍA Y FUMIGACIÓN	$ 194.98	
GAS L.P. PARA LA CALDERA DEL RASTRO	$ 36,529.19	
ENERGÍA ELÉCTRICA	$ 128,567.76	
VIÁTICOS	$ 11,195.77	
COMPRA DE MUEBLES DE OFICINA Y EQUPIO DE COMPUTO	$ 520,221.00	
COMPRA DE MAQUINARÍA Y EQUIPO INDUSTRIAL Y TELECOMUNICACONES	$ 1,817,911.94	
OBRAS PÚBLICAS FONDO III	**$ 45,773,904.33**	
TOTAL		**$ 57,842,027.85**

GASTOS DE OPERACIÓN DEL CONSEJO DE LO CIVIL		
COMPENSACIONES	$ 829,335.17	
MATERIALES Y ÚTILES DE IMPRESIÓN Y REPRODUCCIÓN	$ 3,828.00	
GASOLINA	$ 48,098.11	
PAPELERÍA	$ 23,106.40	
MEDICINAS Y PRODUCTOS FARMACEUTICOS	$ 1,620.01	
VIÁTICOS	$ 22,588.26	
GASTOS DE ORDEN SOCIAL	$ 326,545.10	
ARTÍCULOS DE LIMPIEZA	$ 1,843.23	
MANTENIMIENTO Y CONSERVACIÓN DE INMUEBLES	$ 9,844.27	
MATERIAL ELÉCTRICO	$ 1,689.99	
REFACCIONES Y ACCESORIOS	$ 1,250.00	
ENERGÍA ELÉCTRICA	$ 25,960.43	
IMPRESIÓN DE DOCUMENTOS OFICIALES	$ 1,442.78	
ARTÍCULOS DE ABARROTES	$ 49,279.24	
UTENSILIOS PARA EL SERVICIO DE ALIMENTACIÓN	$ 12,710.85	
ADQUISICIÓN DE INMOBILIARIO Y EQUIPO DE CÓMPUTO	$ 8,279.96	
MANTENIMIENTO Y CONSERVACIÓN DE EQUIPO DE CÓMPUTO	$ 500.00	
ARRENDAMIENTO DE MOBILIARIO	$ 777.20	
FLETES Y MANIOBRAS	$ 348.00	
UNIFORMES	$ 1,708.00	
PUBLICIDAD	$ 7,668.56	
TOTAL		**$ 1,378,423.56**
GASTOS DE OPERACIÓN DEL CONSEJO DE PROGRAMAS SOCIALES		
COMPENSACIONES	$ 877,706.34	
MATERIALES DE IMPRESIÓN Y REPRODUCCIÓN	$ 10,288.80	
GASOLINA	$ 28,410.10	
ARTÍCLOS DE ABARROTES	$ 22,435.87	
UTENSILIOS PARA EL SERVICIO DE ALIMENTACIÓN	$ 3,284.33	
ARRENDAMIENTO DE EQUIPO INFORMATICOS	$ 644,451.57	
GASTOS DE ORDEN SOCIAL	$ 904.80	
MATERIAL DE LIMPIEZA	$ 2,233.23	
APOYOS	$ 610,986.00	
VIÁTICOS	$ 637.96	
ADQUISICIÓN DE MOBILIARIO DE AFICINA Y CÓMPUTO	$ 28,802.00	
MATERIAL ELÉCTRICO	$ 760.02	
TELÉFONO	$ 11,981.78	
FLETES Y MANIOBRAS	$ 38,000.00	
ARRENDAMIENTO DE MOBILIARIO Y EDIFICIOS	$ 27,372.96	
IMPRESIÓN DE DOCUMENTOS AFICIALES	$ 2,487.56	
MANTENIMIENTO Y CONSERVACIÓN DE INMUEBLES Y MOBILIARIO	$ 11,236.14	
UNIFORMES	$ 1,750.01	
HERRAMIENTAS MENORES	$ 136.99	
PRENDAS DE PROTECCION PERSONAL	$ 2,800.00	
PAPELERÍA	$ 14,910.82	
ENERGÍA ELÉCTRICA DE RELACIONES EXTERIORES	$ 9,874.21	
TOTAL		**$ 2,351,451.49**

GASTOS DE OPERACIÓN DEL CONSEJO DE PROCURACIÓN Y JUSTICIA		
SELDOS	$ 7,173,564.11	
REMUNERACIÓN POR HORAS EXTRAORDINARIAS	$ 67,000.00	
ENERGÍA ELÉCTRICA Y ALUMBRADO PÚBLICO	$ 2,012,170.19	
GASOLINA	$ 834,530.52	
UNIFORMES PARA LA RONDA	$ 189,640.48	
MANTENIMIENTO DE PATRULLAS	$ 391,797.83	
MANTENIMIENTO Y REPARACIÓN DE EDIFICIOS Y MOBILIARIO	$ 90,505.58	
MATERIAL DE VIALIDAD	$ 37,811.99	
PAPELERÍA	$ 19,690.69	
MEDICINAS Y P´RODUCTOS FARMACEUTICOS	$ 9,704.31	
ARTÍCULO DE LIMPIEZA	$ 2,139.23	
ARTICULOS DE ABARROTES	$ 26,995.95	
PRENDAS DE PROTECCIÓN PERSONAL	$ 9,563.00	
MATERIALES Y ÚTILES DE IMPRESIÓN Y REPRODUCCIÓN	$ 9,280.00	
UTENSILIOS PARA EL SERVICIO DE ADMINISTRACIÓN	$ 1,667.20	
MATERIAL ELECTRICO Y ELECTRONICO	$ 5,090.72	
MANTENIMIENTO DE RADIOS	$ 31,095.99	
PAGO DE IMPUESTOS	$ 28,181.00	
MATERIALES DE SEGURIDAD PÚBLICA	$ 136,876.29	
TELÉFONO	$ 2,176.78	
FLETES Y MANIOBRAS	$ 1,200.00	
GASTOS DE ORDEN SOCIAL	$ 11,813.00	
HERRAMIENTAS MENORES	$ 5,064.00	
IMPRESIÓN DE DOCUMENTOS OFICIALES	$ 12,695.56	
COMPRA DE VEHÍCULOS, MOBILIARIO Y EQUIPOS	$ 964,389.80	
VIÁTICOS	$ 44,176.84	
TOTAL		**$ 12,118,821.06**
GASTOS DE OPERCIÓN DEL CONSEJO DE BARRIOS		
COMPENSACIONES	$ 578,940.77	
PAPELERÍA	$ 15,125.78	
PRODUCTOS DE ABARROTES	$ 27,238.50	
UTENSILIOS PARA EL SERVICIO DE ALIMENTACIÓN	$ 1,895.47	
MATERIALES Y ÚTILES DE IMPRESIÓN Y REPRODUCCIÓN	$ 1,508.00	
MATERIAL ELÉCTRICO	$ 42.00	
MATERIAL DE LIMPIEZA	$ 2,327.24	
IMPRESIÓN DE DOCUMENTOS OFICIALES	$ 1,443.56	
MATERIALES PREVENTIVOS Y DE SEÑALAMIENTO	$ 1,432.05	
HERRAMIENTAS MENORES	$ 160.00	
GASOLINA	$ 25,174.00	
REFACCIONES Y ACCESORIOS	$ 8,081.20	
GASTOS DE ORDEN SOCIAL Y CEREMONIAL	$ 3,331.00	
SERVICIO DE ENERGIA ELECTRICA	$ 5,803.21	
SERVICIO TELEFONICO	$ 285.79	
MANTENIMIENTO Y CONSERVACIÓN DE INMUEBLES, MOBILIARIO Y EQUIPO	$ 7,977.02	
MANTENIMIENTO DE VEHÍCULOS	$ 7,176.18	
VIÁTICOS	$ 4,086.00	
TOTAL		**$ 692,027.77**

GASTOS DE OPERCIÓN DEL CONSEJO DE LA MUJER		
COMPENSACIONES	$ 566,766.61	
GASOLINA	$ 41,279.96	
PAPELERÍA	$ 24,627.87	
ARTÍCULOS DE ABARROTES	$ 28,324.99	
UTENSILIOS PARA EL SERVICIOS DE ALIMENTACIÓN	$ 3,145.07	
MEDICINAS Y PRODUCTOS FARMACEUTICOS	$ 4,529.97	
MATERIAL DE LIMPIEZA	$ 2,128.56	
HERRAMIENTAS MENORES	$ 387.03	
MATERIAL ELECTRICO Y ELECTRONICO	$ 440.02	
VESTUARIOS Y UNIFORMES	$ 2,668.00	
DESPENSAS	$ 252,089.00	
PRENDAS DE PROTECCION PERSONAL	$ 2,121.88	
MATERIALES ACCESORIOS Y SUMINISTROS MÉDICOS	$ 482.00	
IMPRESIÓN DE DOCUMENTOS OFICIALES	$ 13,617.75	
MANTENIMIENTO EQUIPO DE COMPUTO	$ 600.00	
MANTENIMIENTO EQUIPO DE TRANSPORTE	$ 7,815.09	
MATERIALES Y ÚTILES DE IMPRESIÓN Y REPRODUCCIÓN	$ 6,534.60	
SERVICIO DE ENERGÍA ELECTRICA	$ 5,803.22	
SERVICIO TELEFÓNICO	$ 6,274.00	
VIATICOS	$ 371.44	
GASTOS DE ORDEN SOCIAL	$ 4,482.24	
COMPRA DE MOBILIARIO Y EQUIPO	$ 890.00	
MANTENIMIENTO DE INMUEBLES	$ 11,148.06	
TOTAL		$ 986,527.36
GASTOS DE OPERCIÓN DEL CONSEJO DE JÓVENES		
COMPENSACIONES	$ 270,505.00	
GASOLINA	$ 18,700.00	
PAPELERÍA	$ 16,971.65	
ARTÍCULOS DE ABARROTES	$ 16,703.47	
MATERIAL DE LIMPIEZA	$ 1,939.22	
MATERIALES Y ÚTILES DE IMPRESIÓN Y REPRODUCCIÓN	$ 1,508.00	
MADERA Y PRODUCTOS DE MADERA	$ 2,300.00	
UTENSILIOS PARA EL SERVICIO DE ALIMENTACIÓN	$ 1,832.47	
MANTENIMIENTO EQUIPO DE TRANSPORTE	$ 2,700.00	
MANTENIMIENTO Y CONSERVACIÓN DE INMUEBLES	$ 10,704.00	
FLETES Y MANIOBRAS	$ 636.15	
IMPRESIÓN DE DOCUMENTOS OFICIALES	$ 1,443.56	
VIATICOS	$ 1,293.00	
GASTOS DE ORDEN SOCIAL	$ 38,082.22	
SERVICIO TELEFONICO	$ 285.79	
ARRENDAMIENTO DE MOBILIARIO, EQUIPO Y MAQUINARIA	$ 3,000.00	
SERVICIO DE ENERGÍA ELECTRICA	$ 5,803.22	
TOTAL		$ 394,407.75
GASTOS DE OPERACIÓN DEL CONSEJO DE BIENES COMUNALES		
COMPENSASIONES	$ 1,224,474.27	
COMPRA EQUIPO DE TRANSPORTE	$ 110,000.00	
TOTAL		$ 1,334,474.27
GASTOS DE OPERACIÓN DE LA COMISIÓN DE TESORERIA		
COMPENSACIONES	$ 373,330.10	
ASESORIAS	$ 21,600.00	
GASOLINA	$ 400.00	
FIESTAS	$ 1,628.64	
IMPRESION DE DOCUMENTOS OFICIALES	$ 14,470.35	
MATERIALES Y ÚTILES DE IMPRESIÓN Y REPRODUCCIÓN	$ 45,883.87	
MATERIAL DE LÍMPIEZA	$ 1,843.21	
ARTICULOS DE ABARROTES	$ 18,096.53	
MATERIAL DE OFICINA	$ 15,559.83	
UTENSILIOS PARA EL SERVICIO DE ALIMENTACIÓN	$ 1,876.39	
OTROS SERVICIOS PROFESIONALES		
COMISIONES BANCARIAS	$ 38,503.32	
SERVICIO DE ENERGIA ELECTRICA	$ 5,803.22	
SERVICIO TELEFONICO	$ 5,243.00	
VIATICOS	$ 5,251.00	
MANTENIMIENTO DE INMUEBLES	$ 148.00	
MANTENIMIENTO DE MOBILIARIO	$ 487.20	
COMPRA DE MOBILIARIO DE OFICINA	$ 8,974.00	
ANUALIDAD SISTEMA DE CONTABILIDAD	$ 20,000.00	
SERVICIOS DE CREACIÓN Y DIFUSIÓN DE CONTENIDOS ATRAVÉS DE INTERNET	$ 1,972.00	
IMPRESIÓNES Y PUBLICACIONES OFICIALES	$ 16,588.00	
TOTAL		$ 597,658.66
TOTAL DE GASTOS		$ 87,782,514.46
SALDO INICIAL 01 JULIO 2016		$ 7,374,926.10
SALDO INGRESOS MENOS EGRESOS		-$ 1,938,559.28
SALDO INICIAL AL 01 DE JULIO DE 2017		$ 5,436,366.82

Consejo de los bienes comunales de la comunidad indígena de Cherán.

El Consejo de los Bienes Comunales presenta su segundo informe anual, dentro de este Consejo se encuentran las empresas comunales: El Vivero Comunal San Francisco, el Aserradero Comunal San Francisco y la Empresa de Minas de Pétreos y Adocretos San Francisco Cherán.

El Consejo de los Bienes Comunales sigue trabajando en la **reconstitución del territorio, la reforestación** de las áreas devastadas por la tala clandestina, realizando actividades de **reforestación, replante, brechas cortafuego, obras de suelo, cercados perimetrales y recorridos de vigilancia con la finalidad de restaurar las áreas afectadas.**

Los recorridos de vigilancia más eficaces, en coordinación con los guardabosques el C.B.C. continua cuidando el territorio de la comunidad, evitando la tala clandestina, la cual ha disminuido considerablemente, pero es importante mencionar que aún subsiste y es provocada principalmente por personas de la misma comunidad de Cherán, es una tarea difícil cuidar las 20,826.9557 hectáreas, pero creemos que se ha venido realizando un buen trabajo.

Actividades de replante con el Programa Especial Meseta Purhépecha, Compensación Ambiental y Programa Nacional Forestal (PRONAFOR), en una superficie aproximada de 1,200 hectáreas, 200 trabajadores y mantenimiento de 50.2 km de brechas cortafuego. El siguiente mapa muestra las áreas trabajadas.

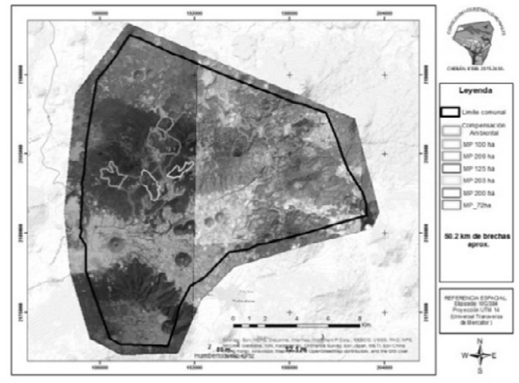

Durante los meses de abril, mayo y junio se comenzó a preparar las nuevos polígonos a reforestarse para el periodo de lluvias 2017, en estos polígonos se realizaron obras de suelo (Zanjas trinchera) y cercado perimetral de estos en una superficie de 281 hectáreas.

En el programa de Plantaciones Forestales Comerciales en coordinación con la A.C. Ejido Verde, llevando a cabo diferentes actividades de replante de 527 hectáreas y el establecimiento de 50 nuevas hectáreas con 120 trabajadores en promedio, cajeteo y fertilización en una superficie de 400 hectáreas, con 60 trabajadores, y el mantenimiento de 84 km de brechas cortafuego, con 45 trabajadores, así como la limpia de 180 hectáreas.

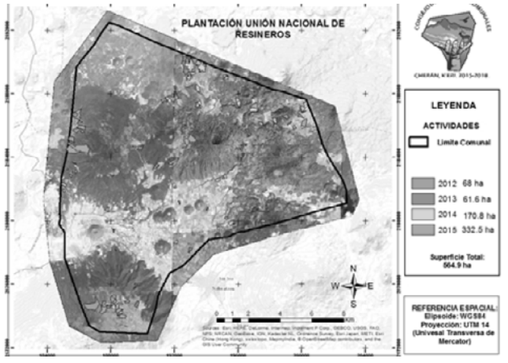

















Lo anterior fue un resúmen de las actividades principales realizadas por el Consejo de los Bienes Comunales, a continuación se presenta el informe financiero de manera genera del C.B.C. que al igual que las actividades consta del mes de Julio de 2016 al mes de Junio de 2017.

Se trabaja sobre el reglamento para el aprovechamiento de madera en nuestra comunidad con un avance del 60%.

Ingresos y egresos con el programa especial meseta Purhépecha.

INGRESOS 2016 PROGRAMA ESPECIAL MESETA P´URHEPECHA	
JUNIO	$1,099,362.00
JULIO	$ 174,640.00
AGOSTO	$ 228,104.40
SEPTIEMBRE	$ -
OCTUBRE	$ 79,880.00
NOVIEMBRE	$ 590,977.94
DICIEMBRE	$ 802,681.20
TOTAL	$2,975,645.54

GASTOS 2016								
CONCEPTO	JUNIO	JULIO	AGOSTO	SEPTIEMBRE	OCTUBRE	NOVIEMBRE	DICIEMBRE	TOTALES
NOMINA MESETA	$ 323,020.00	$ 456,632.00	$ 757,980.00	$ 401,182.00	$ 85,432.00	$ 227,886.00	$ 239,347.00	$ 2,491,479.00
FERTILIZANTE	$ -	$ -	$ -	$ 9,112.51	$ -	$ -	$ -	$ 9,112.51
ALAMBRE DE PUAS	$ 88,606.81	$ -	$ -	$ -	$ -	$ -	$ 20,090.00	$ 108,696.81
ACEITE P/VEHICULOS Y MOTOSIERRAS	$ 16,000.00	$ -	$ -	$ -	$ -	$ -	$ -	$ 16,000.00
MOTOSIERRAS Y MANTENIMIENTO	$ 7,558.00	$ -	$ -	$ -	$ 2,296.00	$ 2,000.00	$ -	$ 11,854.00
APOYO TRANSPORTE TRABAJADORES	$ -	$ 300.00	$ 4,153.00	$ 6,529.00	$ -	$ -	$ -	$ 10,982.00
COMBUSTIBLE	$ 82,285.01	$ 8,150.00	$ 1,000.00	$ 40,350.00	$ 63,900.00	$ 54,070.00	$ 35,715.00	$ 285,470.01
MANTENIMIENTO VEHICULOS(ESTRUCTURA METALICA,	$ 6,948.00	$ 17,444.00	$ 8,728.00	$ 1,500.00	$ 2,400.00	$ -	$ 50.00	$ 37,070.00
LLANTAS	$ -	$ 27,630.04	$ 6,000.00	$ 10,200.00	$ -	$ -	$ -	$ 43,830.04
MANTENIMIENTO DE CAMINOS	$ 38,060.00	$ 8,998.60	$ 428.00	$ -	$ -	$ -	$ 1,000.00	$ 48,486.60
MATERIAL P/ PUERTAS(CONSEJO.CRUCIRO	$ -	$ -	$ 2,500.00	$ -	$ -	$ 1,207.00	$ 1,000.00	$ 4,707.00
REFACCIONES PARA VEHICULOS	$ 13,000.00	$ 30.00	$ 480.00	$ 5,940.00	$ 320.00	$ 2,050.00	$ -	$ 21,820.00
PAGO A PERMISIONAROS	$ 3,025.00	$ 2,000.00	$ 1,500.00	$ -	$ -	$ -	$ -	$ 6,525.00
MULTIFUNCIONAL E INSUMOS	$ 870.00	$ 2,470.00	$ -	$ -	$ -	$ -	$ -	$ 3,340.00
INTERNET	$ 150.00	$ 150.00	$ 150.00	$ 150.00	$ 200.00	$ 250.00	$ -	$ 1,050.00
RENTA DE ANTENA DE RADIO	$ -	$ -	$ -	$ -	$ -	$ -	$ 400.00	$ 400.00
TEJADO BODEGA	$ -	$ 2,152.00	$ -	$ -	$ -	$ -	$ 8,000.00	$ 10,152.00
RENTA DE MUEBLE	$ -	$ 40.00	$ -	$ -	$ -	$ -	$ -	$ 40.00
COMIDAS VISITANTES, FAENAS,LINDEROS	$ 5,459.00	$ 1,179.00	$ 1,902.00	$ 2,800.00	$ 1,500.00	$ 1,000.00	$ 9,140.00	$ 22,980.00
VIATICOS A DEPENDENCIAS,TALLERES C	$ 12,455.00	$ 4,734.00	$ 15,006.00	$ 1,450.00	$ 1,255.00	$ 3,760.00	$ 1,594.50	$ 40,254.50
TALLER DE HONGOS	$ -	$ -	$ -	$ -	$ 500.00	$ -	$ -	$ 500.00
TELEFONO	$ 1,099.00	$ -	$ 200.00	$ 250.00	$ 620.00	$ 405.00	$ -	$ 2,574.00
PAPELERIA PARA OFICINA	$ 1,620.00	$ -	$ 61.00	$ -	$ -	$ -	$ -	$ 1,681.00
APOYOS(ESCUELAS, COMUNEROS, COMISIONADOS, IGLESIA, CONSEJOS,EVENTOS,ETC.)	$ 9,581.00	$ 3,280.00	$ 2,255.00	$ 9,105.00	$ 200.00	$ 500.00	$ 9,500.00	$ 34,421.00
EXTRACCION	$ 3,150.00	$ -	$ 800.00	$ -	$ -	$ -	$ -	$ 3,950.00
TOTAL GASTOS	$ 612,886.82	$ 535,189.64	$ 803,143.00	$ 488,568.51	$ 158,623.00	$ 293,128.00	$ 325,836.50	$ 3,217,375.47

INGRESOS 2017 PROGRAMA ESPECIAL MESETA P´URHEPECHA	
ENERO	$ -
FEBRERO	$ -
MARZO	$ 750,814.21
ABRIL	$ -
MAYO	$ 199,901.60
JUNIO	$ 413,307.51
TOTAL	$ 1,364,023.32

GASTOS 2017							
CONCEPTO	ENERO	FEBRERO	MARZO	ABRIL	MAYO	JUNIO	TOTALES
NOMINA MESETA	$ 82,718.00	$ 100,986.00	$ 81,660.00	$ 119,215.00	$ 117,813.00	$ 185,790.00	$ 688,182.00
ALAMBRE DE PUAS	$ -	$ -	$ -	$ -	$ -	$ 67,595.07	$ 67,595.07
AZADONES	$ -	$ -	$ -	$ 872.00	$ -	$ -	$ 872.00
ACEITE P/VEHICULOS Y MOTOSIERRAS	$ 290.00	$ 440.00	$ -	$ 1,000.00	$ 19,474.90	$ 2,150.00	$ 23,354.90
MOTOSIERRAS Y MANTENIMIENTO	$ 5,026.00		$ -	$ -	$ 12,215.00	$ 12,766.96	$ 30,007.96
COMBUSTIBLE	$ 57,267.00	$ 34,452.00	$ 37,100.00	$ 36,143.00	$ 28,900.00	$ -	$ 193,862.00
MANTENIMIENTO VEHICULOS	$ 1,243.00	$ 7,369.00	$ 13,200.00	$ 21,060.00	$ 10,428.90	$ 6,650.00	$ 59,950.90
LLANTAS	$ -	$ -	$ 7,000.00	$ 11,950.00	$ 2,500.00	$ 5,589.99	$ 27,039.99
REFACCIONES PARA VEHICULOS	$ 748.00	$ 9,943.00	$ -	$ 7,000.00	$ -	$ -	$ 17,691.00
PAGO A PERMISIONAROS	$ -	$ 200.00	$ -	$ -	$ -	$ 2,300.00	$ 2,500.00
INTERNET	$ 250.00	$ -	$ -	$ 250.00	$ 250.00	$ -	$ 750.00
BODEGA	$ -	$ -	$ 13,297.50	$ -	$ -	$ -	$ 13,297.50
RENTA DE ANTENA	$ -	$ 400.00	$ -	$ 500.00	$ -	$ 500.00	$ 1,400.00
COMIDAS VISITANTES, FAENAS,LINDEROS	$ -	$ -	$ -	$ -	$ 748.00	$ 2,350.00	$ 3,098.00
VIATICOS A DEPENDENCIAS,TALLERES CAPACITACIONES	$ 1,468.00	$ 7,710.00	$ 7,750.00	$ 21,012.00	$ 10,241.00	$ 4,542.00	$ 52,723.00
TELEFONO	$ 404.00	$ 1,536.00	$ -	$ 100.00	$ -	$ -	$ 2,040.00
PAPELERIA PARA OFICINA	$ -	$ 964.00	$ -	$ -	$ 1,944.00	$ 2,799.00	$ 5,707.00
TINTAS PARA IMPRESORAS	$ 2,840.00	$ -	$ 1,028.00	$ 972.00	$ -	$ -	$ 4,840.00
APOYOS(ESCUELAS, COMUNEROS, COMISIONADOS, IGLESIA, CONSEJOS,EVENTOS,ETC.)	$ 11,700.00	$ 7,500.00	$ 6,000.00	$ 32,750.00	$ 16,050.00	$ 3,000.00	$ 77,000.00
EXTRACCION	$ -	$ -	$ -	$ 15,000.00	$ -	$ -	$ 15,000.00
ENERGIA ELECTRICA	$ 1,248.00	$ -	$ 2,184.00	$ -	$ 1,536.00	$ -	$ 4,968.00
MANTENIMIENTO DE CABAÑA	$ -	$ -	$ -	$ -	$ -	$ 1,015.00	$ 1,015.00
TOTAL GASTOS	$ 165,202.00	$ 171,500.00	$ 169,219.50	$ 267,824.00	$ 222,100.80	$ 297,048.02	$ 1,292,894.32

INGRESOS UNION NACIONAL DE RESINEROS 2016	
JUNIO	$ 465,690.00
JULIO	$ 692,190.00
AGOSTO	$ 510,600.00
SEPTIEMBRE	$ 270,460.00
OCTUBRE	$ 268,240.00
NOVIEMBRE	$ 282,740.00
DICIEMBRE	$ 180,170.00
TOTAL DE INGRESOS	$ 2,670,090.00

GASTOS 2016

CONCEPTO	JUNIO	JULIO	AGOSTO	SEPTIEMBRE	OCTUBRE	NOVIEMBRE	DICIEMBRE	TOTALES
NOMINA HUERTOS	$ 321,032.00	$ 423,704.00	$ 421,640.00	$ 204,410.00	$ 161,605.00	$ 217,164.00	$ 115,580.00	$ 1,865,135.00
APOYO TRANSPORTE TRABAJADORES	$ 500.00	$ 24,069.00	$ 19,640.00	$ 11,448.00	$ 10,460.00	$ 8,150.00	$ -	$ 74,267.00
GASTOS DE TRASLADO(RAITE)	$ 4,360.00	$ 24,118.00	$ 21,910.00	$ 10,468.00	$ 7,920.00	$ 10,120.00	$ 5,820.00	$ 84,716.00
MANTENIMIENTO DE CAMINOS	$ -	$ -	$ -	$ 6,000.00	$ -	$ -	$ -	$ 6,000.00
MANTENIMIENTO DE VEHICULOS	$ 675.00	$ 2,100.00	$ 7,000.00	$ 13,500.00	$ -	$ 16,000.00	$ 500.00	$ 39,775.00
COMBUSTIBLE/ACEITE	$ 13,450.00	$ 34,000.00	$ 47,380.00	$ 40,350.00	$ 21,850.00	$ 27,100.00	$ 16,129.00	$ 200,259.00
MANTENIMIENTO DE MOTOSIERRAS	$ -	$ 800.00	$ -	$ 360.00	$ -	$ 476.00	$ -	$ 1,636.00
APERTURAS DE CUENTAS	$ -	$ 600.00	$ -	$ -	$ -	$ -	$ -	$ 600.00
APOYOS A POSEEDORES	$ 10,510.00	$ 284,110.00	$ -	$ -	$ -	$ -	$ 14,840.00	$ 309,460.00
PACAS DE PASTURA	$ -	$ -	$ 1,450.00	$ -	$ -	$ -	$ 450.00	$ 1,900.00
PERMISO PARA POSTERIA	$ -	$ -	$ 2,000.00	$ -	$ -	$ -	$ -	$ 2,000.00
TRANSPORTE DE PLANTA	$ 11,000.00	$ 24,500.00	$ -	$ 200.00	$ -	$ -	$ -	$ 35,700.00
TOTAL	$ 361,527.00	$ 818,001.00	$ 521,020.00	$ 286,736.00	$ 201,835.00	$ 279,010.00	$ 153,319.00	$ 2,621,448.00

INGRESOS UNIÓN NACIONAL DE RESINEROS 2017	
ENERO	$ 250,200.00
FEBRERO	$ 244,400.00
MARZO	$ 412,610.00
ABRIL	$ 348,948.00
MAYO	$ 481,540.00
JUNIO	$ 344,620.00
TOTAL INGRESOS	$2,082,318.00

GASTOS 2017

CONCEPTO	ENERO	FEBRERO	MARZO	ABRIL	MAYO	JUNIO	TOTALES
NOMINA HUERTOS	$ 130,752.00	$ 213,444.00	$ 323,408.00	$ 260,850.00	$ 389,400.00	270600	$ 1,588,454.00
PAGO A CONTROLADORES	$ -	$ 13,500.00	$ 18,000.00	$ -	$ -	$ -	$ 31,500.00
PERSONAL ADMINISTRATIVO HUERTOS (SUPERVISOR Y SECRETARIA)	$ -	$ 11,000.00	$ 21,000.00	$ 14,000.00	$ 14,000.00	7000	$ 67,000.00
APOYO TRANSPORTE TRABAJADORES	$ 6,490.00	$ 9,920.00	$ 13,670.00	$ 13,280.00	$ 20,160.00	13290	$ 76,810.00
MANTENIMIENTO DE VEHICULOS	$ 8,000.00	$ 3,000.00	$ 1,850.00	$ 528.00	$ 3,800.00	0	$ 17,178.00
COMBUSTIBLE	$ 20,300.00	$ 31,604.00	$ 8,545.00	$ 5,900.00	$ 8,500.00	3400	$ 78,249.00
RENTA DE LOCAL	$ -	$ 6,600.00	$ -	$ -	$ -	$ 4,400.00	$ 11,000.00
GASTOS DE OFICINA	$ -	$ 5,000.00	$ 26,447.00	$ 22,000.00	$ 34,000.00	21000	$ 108,447.00
MANTENIMIENTO DE MOTOSIERRAS	$ -	$ 300.00	$ 3,065.00	$ -	$ -	0	$ 3,365.00
TOTAL	$ 165,542.00	$ 294,368.00	$ 415,985.00	$ 316,558.00	$ 469,860.00	$ 319,690.00	$ 1,982,003.00

Lo anterior fue un resúmen de las actividades principales realizadas por el Consejo de los Bienes Comunales, a continuación se presenta el informe financiero de manera genera del C.B.C. que al igual que las actividades consta del mes de Julio de 2016 al mes de Junio de 2017.

La vigilancia de nuestros bosques, en las imágenes que a continuación se muestran, se puede notar que el problema continúa, y en la mayoría de los casos a quienes se sorprende realizando este tipo de actividades son personas de la misma comunidad.



Recorridos de vigilancia en compañía de Guarda-bosques.





PERMISOS DE LEÑA

	INGRESOS	GASTOS
JULIO	$ 2,365.00	$ 1,084.00
AGOSTO	$ 2,089.00	$ 2,966.00
SEPTIEMBRE	$ 2,469.00	$ 2,073.00
OCTUBRE	$ 4,179.00	$ 3,330.00
NOVIEMBRE	$ 3,318.00	$ 1,950.00
DICIEMBRE	$ 6,520.00	$ 15,855.00
	$ 20,940.00	$ 27,258.00
ENERO	$ 5,880.00	$ 1,496.00
FEBRERO	$ 2,336.00	$ 6,270.00
MARZO	$ 4,312.00	$ 2,774.00
ABRIL	$ 3,375.00	$ 4,382.00
MAYO	$ 7,220.00	$ 8,892.00
JUNIO	$ 6,290.00	$ 10,929.00
	$ 29,413.00	$ 34,743.00
Saldo Enero-Junio		$ 20,671.00
Saldo en caja al 31 de Junio de 2017		$ 9,023.00



Además durante este tiempo el C.B.C., a cargo de la comisión de vigilancia dio mantenimiento aproximadamente a 30 km de caminos.

CONSTANCIAS EXPEDIDAS DEL 1° DE JULIO DE 2016 AL 30 DE JUNIO DE 2017

CONSTANCIAS DE:	COSTO UNITARIO	TOTAL DE DOCUMENTOS EXPEDIDOS	(TOTAL) RECURSO RECAUDADO
POSESION SIMPLE (GESTION)	$ 50.00	14	$ 700.00
PASTOREO	$ 50.00	74	$ 3,700.00
AGRICULTOR	$ 50.00	1	$ 50.00
PRODUCTOR	$ 50.00	8	$ 400.00
CESION DE DERECHO DE USO Y DISFRUTE	$ 700.00	5	$ 3,500.00
COMUNAL	$ 50.00	4	$ 200.00
REFORESTACION	$ 150.00	1	$ 150.00
		TOTAL	$ 8,700.00

Informe financiero sobre los permisos de leña y expedición de constancias. Gastos= gasolina para vigilancia, agua para oficina, impresión de permisos, refacciones, pagos a mecánicos, aceites para carro, combustible para entregar citatorios.

El Aserradero Comunal San Francisco Cherán, a pesar de los problemas que aquejan esta empresa en el ámbito de manejo forestal comunitario, continúa con los trabajos de extracción, principalmente con madera que es derribada por el clima, o reportes por parte de la comisión de vigilancia del C.B.C., ya sea por madera plagada, pinos secos, que principalmente los reportan los mismos poseedores.

Algunos de los beneficios que el Aserradero Comunal San Francisco Cherán otorga son los siguientes:

1. Emplea a 15 trabajadores directos y 5 indirectos.

2. Más de 40 familias beneficiadas en donación de leña para difuntos.

3. Donación de madera en escuadrilla a diferentes instancias, escuelas, familias, consejos, hospital parroquia, capillas, club deportivos, entre otros.

4. Movimiento económico indirecto de proveedores de diferente índole, taller mecánico, herrería, refaccionaria, llanteras, ferretería.

5. Abasto de madera para los carpinteros, población, albañiles, a un costo accesible.





El Aserradero Comunal también apoya a la comunidad con madera o maquila:

- Jardín de niños Juchari Unapikua.
- Escuela Secundaria Técnica.
- Escuela Primaria Erandi.
- Consejo de Honor y justicia.
- Consejo de Jóvenes.
- DIF.
- Préstamo a la capilla de Guadalupe.
- Escuela Tsitpandakuri con la maquila de madera.
- Capote para capilla de la Colonia SantaCruz.
- Colegio de bachilleres con madera.
- Apoyo con tablas para una vivienda.
- Apoyo a las diferentes familias de difuntos.

Monto total de apoyos $ 44,900.00

A continuación se muestra el informe Financiero de manera general del Aserradero Comunal.

AÑO	MES	VENTAS	GASTOS	SALDO
2016	JUNIO	$ 302,910.00	$ 293,348.40	$ 9,561.60
	JULIO	$ 300,840.00	$ 265,660.00	$ 35,180.00
	AGOSTO	$ 218,842.00	$ 204,223.00	$ 14,619.00
	SEPTIEMBRE	$ 259,188.00	$ 254,371.00	$ 4,817.00
	OCTUBRE	$ 221,494.00	$ 301,276.00	-$ 79,782.00
	NOVIEMBRE	$ 272,550.00	$ 391,535.00	-$ 118,985.00
	DICIEMBRE	$ 302,415.00	$ 261,509.00	$ 40,906.00
2017	ENERO	$ 318,595.00	$ 314,796.00	$ 3,799.00
	FEBRERO	$ 178,148.69	$ 148,907.00	$ 29,241.69
	MARZO	$ 183,470.00	$ 224,998.00	-$ 41,528.00
	ABRIL	$ 168,126.00	$ 173,032.00	-$ 4,906.00
	MAYO	$ 245,232.00	$ 250,350.00	-$ 5,118.00
	JUNIO	$ 225,590.00	$ 193,320.00	$ 32,270.00
	SUBTOTAL	$ 3,197,400.69	$ 3,277,325.40	-$ 79,924.71
SALDO ANTERIOR				$ 123,711.80
TOTAL EN CAJA				$ 43,787.09

Vivero forestal comunal San Francisco Cherán.

Misión
Producir plantas forestales de especies nativas con el fin de reforestar las áreas devastadas y preservar los bosques de la comunidad y de los alrededores, así mismo generar fuentes de empleo para la comunidad, contribuyendo al desarrollo sustentable.

Visión
Ser una empresa comunal que ofrezca al público plantas de alta calidad, generando gran rentabilidad para cubrir las necesidades forestales y así ayudar a reforestar en su totalidad las áreas deforestadas de la comunidad.

Valores
Responsabilidad: cumplir con los objetivos y metas de la empresa.

Honestidad: ser una empresa con claridad ante la comunidad.

Calidad: cumplir con todas las cualidades y especificaciones de la planta.

Liderazgo: el coraje de forjar un futuro mejor.
Amor y entrega al trabajo: brindar el mejor desempeño laboral.

Objetivo
Optimizar nuestros índices de calidad, para alcanzar a cubrir la demanda de producto y de empleo; en la comunidad y sus alrededores propiciando la educación ambiental.

Producción actual del vivero comunal
El recurso principal que ingresa al vivero, proviene de la comisión nacional forestal (conafor). Destinando este año un monto total de $1, 315, 000.00 (un millón trecientos quince mil pesos 00/100 m.n.).

Además el vivero está produciendo 450,000 plantas que no entran en ningún convenio, las especies son; pinus pseudostrobus, pinus montezumae, pinus leiophylla, pinus ayacahuite, pinabete, encinos y cedro.

Organización del vivero comunal
El recurso se invierte principalmente en brindar empleos para las personas de la comunidad de manera equitativa entre cada uno de los barrios y de forma igualitaria para hombres y mujeres. Se generaron 120 empleos para llevar a cabo las actividades: preparación, harneado del sustrato, siembra, trasplantar, repique en la charolas, dar mantenimiento en general a toda la planta y recolección de semilla.

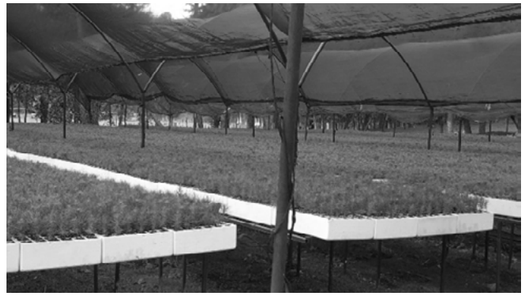







Acondicionamiento del vivero comunal.
Se ha comprado herramienta y equipo para el mantenimiento de la planta, la infraestructura se ha reforzado ya que después de 6 años se ha deteriorado y mucha ya no está en condiciones para utilizarse, también se comenzó a trabajar en el cercado perimetral del vivero y se obtuvo un equipo para la creación de hongo.

Visitas al vivero comunal
Al vivero asisten escuelas desde el nivel preescolar hasta el superior, instituciones de investigación y de gobierno, visitas de personas de otros estados y países para conocer los procesos de la producción de planta, la historia y organización del vivero, lo cual nos permite brindar educación ambiental a las personas; para así poder valorar y respetar los recursos naturales.

El vivero forestal se ha convertido en un símbolo para la comunidad, ya que durante 6 años se ha encardado de producir planta para nuestros bosques, y para la meseta purépecha. Cuando se cuenta con planta de excedente se vende a bajos precios o se hacen donaciones, durante este periodo se donaron 20,000 plantas aproximadamente.

Informe financiero del vivero comunal.

INGRESOS 2016

MESES	*CONAFOR	HUERTOS RESINEROS	REFORESTAMOS MEXICO	TOTAL
JUNIO	$ 640,050.00	$ -	$ 110,000.00	$ 750,050.00
JULIO	$ -	$ -	$ 50,000.00	$ 50,000.00
AGOSTO	$ -	$ -	$ 30,250.00	$ 30,250.00
SEPTIEMBRE	$ -	$ -	$ -	$ -
OCTUBRE	$ -	$ -	$ -	$ -
NOVIEMBRE	$ -	$ -	$ -	$ -
DICIEMBRE	$ 526,000.00	$ -	$ -	$ 526,000.00
	$ 1,166,050.00	$ -	$ 190,250.00	**$ 1,356,300.00**



GASTOS VIVERO COMUNAL 2016

CONCEPTO	JUNIO	JULIO	AGOSTO	SEPTIEMBRE	OCTUBRE	NOVIEMBRE	DICIEMBRE	TOTAL
Nomina temporal	$ 13,683.00	$ 6,656.00	$ 54,668.00	$ 57,293.00	$ 70,805.00	$ 51,488.00	$ 76,142.00	**$ 330,735.00**
Nómina	$ 59,099.00	$ 57,412.00	$ 73,296.00	$ 60,932.00	$ 58,294.00	$ 56,275.00	$ 49,768.00	**$ 415,076.00**
Compra de planta de Pinos	$ -	$ 134,000.00	$ -	$ -	$ 45,000.00	$ -	$ -	**$ 179,000.00**
Viáticos	$ 1,764.00	$ 2,640.00	$ 1,849.00	$ 1,010.00	$ 5,218.00	$ 1,192.00	$ 1,896.00	**$ 15,569.00**
Pago de acta constitutiva	$ -	$ -	$ -	$ -	$ 3,000.00	$ -	$ -	**$ 3,000.00**
Material p/Vivero	$ 8,267.14	$ 1,273.00	$ 9,802.00	$ 9,823.00	$ 8,518.23	$ 4,424.00	$ 15,115.20	**$ 57,222.57**
Fertilizante	$ 14,388.00	$ 2,000.00	$ -	$ 900.00	$ 15,240.00	$ 330.00	$ -	**$ 32,858.00**
Papeleria	$ 800.00	$ -	$ -	$ -	$ 58.00	$ -	$ -	**$ 858.00**
Motosierra	$ 8,785.00	$ -	$ -	$ -	$ -	$ -	$ -	**$ 8,785.00**
Maquila	$ 1,690.00	$ -	$ -	$ -	$ -	$ -	$ -	**$ 1,690.00**
Mtto. De Parihuela	$ 100.00	$ -	$ -	$ 1,020.00	$ 16,970.00	$ 90.00	$ -	**$ 18,180.00**
Mtto. Riego	$ -	$ 2,923.00	$ 1,785.00	$ 3,849.00	$ 1,460.00	$ -	$ -	**$ 10,017.00**
Pintura	$ -	$ -	$ -	$ -	$ 7,550.00	$ 1,800.00	$ 1,600.00	**$ 10,950.00**
Agua p/trabajadores	$ -	$ -	$ -	$ 52.00	$ -	$ -	$ -	**$ 52.00**
Taller de Hongos	$ 836.00	$ -	$ -	$ -	$ -	$ -	$ -	**$ 836.00**
Combustible	$ 4,550.00	$ 5,450.00	$ 9,100.00	$ 7,187.00	$ 8,050.00	$ 4,830.00	$ -	**$ 39,167.00**
Mtto. De Vehículos	$ 1,500.00	$ 4,400.00	$ 900.00	$ 6,000.00	$ 3,288.00	$ -	$ 2,320.00	**$ 18,408.00**
Botiquin	$ -	$ -	$ -	$ -	$ 104.00	$ -	$ 143.00	**$ 247.00**
Luz	$ -	$ -	$ -	$ 1,558.00	$ -	$ 3,764.00	$ -	**$ 5,322.00**
Apoyos	$ -	$ -	$ -	$ 2,500.00	$ 10,415.00	$ 1,500.00	$ 2,000.00	**$ 16,415.00**
TOTALES	**$ 115,462.14**	**$ 216,754.00**	**$ 151,400.00**	**$ 152,124.00**	**$ 253,970.23**	**$ 125,693.00**	**$ 148,984.20**	**$ 1,164,387.57**

INGRESOS 2017

MESES	CONAFOR	HUERTOS RESINEROS	REFORESTAMOS MEXICO	TOTAL
ENERO	$ -	$ -	$ -	$ -
FEBRERO	$ -	$ -	$ -	$ -
MARZO	$ 640,050.00	$ -	$ -	$ 640,050.00
ABRIL	$ -	$ -	$ -	$ -
MAYO	$ -		$ -	$ -
JUNIO	$ 22,250.00	$ -	$ -	$ 22,250.00
	$ 662,300.00	$ -	$ -	**$ 662,300.00**



GASTOS VIVERO COMUNAL 2017

CONCEPTO	ENERO	FEBRERO	MARZO	ABRIL	MAYO	JUNIO	TOTAL
Nomina temporal	$ 55,995.00	$ 52,760.00	$ 26,375.00	$ 20,817.00	$ 15,029.00	$ 44,030.00	**$ 215,006.00**
Nómina	$ 69,351.00	$ 55,953.00	$ 56,083.00	$ 45,099.00	$ 33,506.00	$ 46,246.00	**$ 306,238.00**
Planta	$ -	$ 150.00	$ -	$ -	$ -	$ -	**$ 150.00**
Semilla	$ 66,000.00	$ -	$ -	$ 20,000.00	$ -	$ -	**$ 86,000.00**
Viáticos	$ 5,248.00	$ 2,463.00	$ 5,040.00	$ 9,034.00	$ 5,693.00	$ 3,042.00	**$ 30,520.00**
Pago de acta constitutiva	$ -	$ 276.00	$ -	$ -	$ -		**$ 276.00**
Material p/Vivero	$ -	$ 180.00	$ 1,523.00	$ 170.00	$ -	$ 95,697.00	**$ 97,570.00**
Fertilizante	$ 5,944.00	$ -	$ -	$ 11,989.00	$ -	$ 19,000.00	**$ 36,933.00**
Papeleria	$ -	$ -	$ 200.00	$ -	$ -	$ -	**$ 200.00**
Internet	$ -	$ 250.00	$ -	$ -	$ -	$ -	**$ 250.00**
Maquila	$ 492.00	$ -	$ -	$ -	$ -	$ -	**$ 492.00**
Mtto. De Bomba	$ 3,046.00	$ -	$ -	$ -	$ -	$ -	**$ 3,046.00**
Mtto. Riego	$ -	$ -	$ 40,334.10	$ 465.00	$ -	$ -	**$ 40,799.10**
Bomba	$ 13,500.00	$ -	$ -	$ -	$ -	$ -	**$ 13,500.00**
Mtto. Parihuela	$ -	$ -	$ -	$ -	$ -	$ 5,735.00	**$ 5,735.00**
Agua p/trabajadores	$ 190.00	$ -	$ 653.00	$ 400.00	$ -	$ -	**$ 1,243.00**
Pintura	$ -	$ 3,910.00	$ 4,065.00	$ 500.00	$ 1,427.00	$ -	**$ 9,902.00**
combustible	$ 6,700.00	$ 7,300.00	$ 7,850.00	$ 11,100.00	$ 13,250.00	$ -	**$ 46,200.00**
Mtto. De Vehículos	$ -	$ 131.00	$ 7,843.01	$ 472.00	$ 23,686.01	$ 16,530.00	**$ 48,662.02**
Refacciones p/vehiculo	$ -	$ -	$ -	$ -	$ -	$ 4,100.00	**$ 4,100.00**
Botiquin	$ 213.00	$ -	$ -	$ -	$ -	$ -	**$ 213.00**
luz	$ 1,982.00	$ -	$ 3,187.00	$ -	$ 4,752.00	$ -	**$ 9,921.00**
Mtto. De Naves	$ -	$ -	$ 13,007.00	$ -	$ -	$ -	**$ 13,007.00**
Apoyos	$ 3,800.00	$ -	$ -	$ 1,300.00	$ -	$ -	**$ 5,100.00**
TOTALES	**$ 232,461.00**	**$ 123,373.00**	**$ 166,160.11**	**$ 121,346.00**	**$ 97,343.01**	**$ 234,380.00**	**$975,063.12**

Mina de petreos y adocretos San Francisco Cherán S.P.R. de R.L. de C.V.

Hemos seguido firmemente con los objetivos y metas planteadas al inicio de esta nueva etapa de gobierno. Uno de los aspectos más importantes ha sido el aporte de ideas y trabajo de cada uno de los integrantes.

Objetivos logrados durante este año:

• Generar fuentes de empleo, temporales y permanentes lo cual ha permitido mantener y aportar al desarrollo económico de las familias de nuestra comunidad.

• La adquisición de nuevos moldes (Tabicón y Block), ofreciendo así mayor calidad y variedad de materiales dentro de la comunidad.

• Adquisición de un nuevo vehículo para el transporte del material. Ya que la demanda de materiales que se ha tenido durante este año ha crecido en un 35% al año anterior. Fomentando el crecimiento de la empresa en todos los aspectos.

Apoyo a la Comunidad.
Se ha logrado atender a las necesidades que nos demanda la comunidad, se han atendido a peticiones de algunas calles que requieren apoyo ya sea ocupando la maquinaria o algún material. Se ha apoyado a diferentes instituciones educativas y religiosas con material.





INFORME FINANCIERO.

JUNIO DEL 2016			Saldo anterior
No	Concepto	Cantidad	29,821.40
	Total de Entradas	141,145.00	
	Total de Gastos	-151,713.91	
	SUTOTAL	-10,5687.91	-10,5687.91
	SALDO MENSUAL		***19,252.49***

JULIO DEL 2016			Saldo anterior
No	Concepto	Cantidad	19,252.49
	Total de Entradas	106,974.00	
	Total de Gastos	-119,363.07	
	SUTOTAL	-12,389.07	-12,389.07
	SALDO MENSUAL		***6,863.42***

AGOSTO DEL 2016			Saldo anterior
No	Concepto	Cantidad	6,863.42
	Total de Entradas	359,129.00	
	Total de Gastos	-141,936.23	
	SUTOTAL	217,192.77	217,192.77
	SALDO MENSUAL		***224,056.19***

SEPTIEMBRE DEL 2016			Saldo anterior
No	Concepto	Cantidad	224,056.19
	Total de Entradas	172,793.00	
	Total de Gastos	-269,136.78	
	SUTOTAL	-96,343.78	-96,343.78
	SALDO MENSUAL		***127,712.41***

OCTUBRE DEL 2016			Saldo anterior
No	Concepto	Cantidad	127,712.41
	Total de Entradas	755,950.00	
	Total de Gastos	-632,189.58	
	SUTOTAL	123,760.42	123,760.42
	SALDO MENSUAL		***251,472.83***

NOVIEMBRE DEL 2016			Saldo anterior
No	Concepto	Cantidad	251,472.83
	Total de Entradas	150,869.60	
	Total de Gastos	-147,451.23	
	SUTOTAL	3,418.37	3,418.37
	SALDO MENSUAL		***254,891.20***

DICIEMBRE DEL 2016			Saldo anterior
No	Concepto	Cantidad	254,891.20
	Total de Entradas	77,536.00	
	Total de Gastos	-126,275.96	
	SUTOTAL	-48,739.96	-48,739.96
	SALDO MENSUAL		***206,151.24***

ENERO DEL 2017			Saldo anterior
No	Concepto	Cantidad	206,151.24
	Total de Entradas	135,041.40	
	Total de Gastos	-151,814.10	
	SUTOTAL	-16,772.70	-16,772.70
	SALDO MENSUAL		***189,378.54***

FEBRERO DEL 2017			Saldo anterior
No	Concepto	Cantidad	189,378.54
	Total de Entradas	137,137.50	
	Total de Gastos	-115,096.59	
	SUTOTAL	22,040.91	22,040.91
	SALDO MENSUAL		***211,419.45***

MARZO DEL 2017			Saldo anterior
No	Concepto	Cantidad	211,419.45
	Total de Entradas	86,983.80	
	Total de Gastos	-113,057.46	
	SUTOTAL	-26,073.66	-26,073.66
	SALDO MENSUAL		***185,345.79***

ABRIL DEL 2017			Saldo anterior
No	Concepto	Cantidad	185,345.79
	Total de Entradas	126,859.00	
	Total de Gastos	-149,61841	
	SUTOTAL	-22,759.41	-22,759.41
	SALDO MENSUAL		***162,616.38***

MAYO DEL 2017			Saldo anterior
No	Concepto	Cantidad	162,616.38
	Total de Entradas	277,844.50	
	SALDO MENSUAL		***292,090.31***

JUNIO DEL 2017			Saldo anterior
No	Concepto	Cantidad	292,090.31
	Total de Entradas	153,026.40	
	Total de Gastos	-289,505.68	
	SUTOTAL	-136,479.28	-136,479.28
	SALDO MENSUAL		***155,611.03***

SALDO DISPONIBLE AL MES DE JUNIO DEL 2017

Disponible en Efectivo	Disponible en Banco
155,611.03	**94,006.03**










Consejo de desarrollo social.

Jarhóajperakua.

El desarrollo social es una de las funciones más importante dentro del gobierno: constituye uno de los principales objetivos en aras de consolidar el desarrollo de las familias.

De acuerdo al plan de desarrollo comunitario realizado en Cherán K´eri, se puede observar que el principal factor para que una comunidad se fortalezca es la implementación de las estrategias necesarias para la elaboración, gestión de proyectos y programas de ayuda existencial.

Objetivo
Aplicar el concepto planeación estratégica, lo cual se define de manera general como "la herramienta administrativa que contribuye a que la comunidad mejore su desempeñó al asegurar que los comuneros compartan los mismos objetivos y al ajustar continuamente la dirección, ante los cambios contextuales con base a los resultados obtenidos".

Programa prospera

El Programa PROSPERA es la principal estrategia del Gobierno para contrarrestar la pobreza del país; atendiendo a la mayoría de familias de nuestra comunidad, que reciben apoyos de educación, salud y alimentación; cuyo objetivo es que las familias mejoren sus condiciones de vida.

La titular beneficiaria, que generalmente es la madre de familia o quien se hace cargo del hogar, ella deberá cumplir junto con la familia corresponsabilidades en salud y educación para poder recibir los apoyos monetarios.

Las corresponsabilidades en salud con las que se deberán cumplir son: registrar a toda la familia a la unidad de salud que le corresponde, que cada miembro de familia acuda a las citas médicas y cumplan con la asistencia a los talleres comunitarios para el autocuidado de la salud.

Las corresponsabilidades que las y los beneficiarios deben cumplir en educación son: inscribir a sus hijos en educación primaria, secundaria y media superior en escuelas autorizadas para el programa y la asistencia de los becarios a clases.

ACCIONES	Nº de Beneficiarios	Derrama económica
1570	**1570 FAMILIAS BENEFICIARIAS**	**$ 18,000,000.00**

Programa 3x1.

El Programa 3x1 para Migrantes, apoya las iniciativas de los mexicanos que viven en el exterior y les brinda la oportunidad de canalizar recursos a México, en obras de impacto social que benefician directamente a sus comunidades de origen. Funciona con las aportaciones de clubes o federaciones de migrantes radicados en el extranjero, la del Gobierno Federal –a través de Sedesol-, y la de los gobiernos Estatal y Municipal. Por cada peso que aportan los migrantes, los gobiernos Federal, estatal y municipal ponen 3 pesos; por eso se llama 3x1.

Tipos de apoyo:
Infraestructura, equipamiento y servicios comunitarios en materia de:

- Saneamiento ambiental y conservación de los recursos naturales.
- Educación, salud y deporte.
- Agua potable, drenaje y electrificación.
- Comunicaciones, caminos y carreteras.
- Cultural y recreativa.
- Mejoramiento urbano.

Las obras que se han logrado y se han ejecutado son:

- El techado de la cancha de la escuela "Tzitzipandacuri".

- La barda perimetral de la escuela de educación especial. Centro de Atención Múltiple (CAM).

- Muro de contención y techado de la cancha de la escuela "Erandi".

Mejoramiento a la vivienda.

El gobierno federal otorga subsidios a los hogares mexicanos en situación de pobreza con ingresos por debajo de la línea de bienestar, con carencia de calidad y espacios de la vivienda, para que construyan, amplíen o mejoren sus viviendas.

El Gobierno Federal, aporta los recursos financieros del programa de Apoyo a la Vivienda, en el que también participan los gobiernos estatales y municipales con una aportación acorde con lo establecido en las Reglas de Operación del Programa. Además, los beneficiarios contribuyen con al menos 5% del valor de la acción en efectivo.

ACCIONES	Nº de Beneficiarios	Costo por acción	Derrama económica
49 acciones (cuartos adicionales)	49 familias beneficiadas de los cuatros barrios	$43,411.20	$ 2,127,148.00
10 acciones (cuartos adicionales)	10 familias beneficiarias del cerecito	$43,411.20	$ 434,112.00
		Total:	$2,561,260.00

Programa si alimenta.

Se localiza a los adultos mayores de 65 años que viven en comunidades o zonas de alto grado de marginación, dotándoles de un apoyo alimentario con mayor valor económico y nutricional. Arranque del programa SI ALIMENTA se llevó a cabo el día 8 de junio del 2016, beneficiándose a una gran parte de las personas adultas de nuestra comunidad.

Acciones	Nº de Beneficiarios	Costo por Acción	Derrama económica
450 dotaciones	450 Familias Adultos Mayores Beneficiados	$ 200.00	$ 90,000.00 Cada mes

Programa pal-sin hambre.

El objetivo es que las familias que viven en pobreza extrema de alimentación, en comunidades alejadas, tengan un beneficio directo que les garantice la ingesta de alimentos nutritivos tales como: harina de trigo, harina de maíz, leche en polvo, chocolate, frijol, maíz, arroz, avena, aceite, atún, chiles, sardina, café, lenteja y huevo.

Programa PAL SIN HAMBRE, durante este tiempo se han hecho varias entregas, las cuales se realizan cada bimestre.

Acciones	Nº de Beneficiarios	Derrama económica
820	820 FAMILIAS BENEFICIARIAS	$ 1,230,00.00

Programa +65 adultos mayores.

Atiende a nivel nacional a las personas adultas mayores de 65 años en adelante, otorgando apoyos económicos, los cuales constan de un total de $ 1,160 pesos cada dos meses y de protección social, por ejemplo participando en grupos de crecimiento y jornadas informativas sobre temas de salud, facilidades para acceder a servicios y apoyos de instituciones como el INAPAM, además de aquellas que ofrecen actividades productivas y ocupacionales.

Acciones	Nº de Beneficiarios	Derrama económica
1124	1124 ADULTOS BENEFICIADOS	$ 1,303,840.00

Apoyo con sillas de ruedas.

Se ha logrado beneficiar a comuneros y comuneras de los diferentes barrios, con la adquisición de sillas de ruedas para mejorar las condiciones de vida. Cabe mencionar que en este primer momento las sillas de ruedas están siendo en calidad de préstamo, pero el compromiso es que se pueda seguir obteniendo el mayor número posible para poder ayudar a muchas más personas que así lo requieran.

Taller de pintura textil.

Las manualidades son actividades importantes dentro de la vida cotidiana, pues impulsa una gran capacidad de destreza para elaborar o diseñar ciertas cosas.

Para ello se cuentan con un taller de pintura textil, al cual se invita a toda la gente que quiera participar, en los portales de la casa comunal.

Venta de materiales.

Cabe mencionar que el Consejo de Desarrollo Social realiza apoyos de subsidios a la comunidad en general, través de la venta de materiales para la construcción, esto con la finalidad de que se puedan obtener una ayuda en la economía mediante un pequeño ahorro, que posteriormente sirva para mitigar otras necesidades que se presenten en el hogar de miles de personas que han adquirido estos productos.

De acuerdo a las actividades, se pretende consolidar una buena gestión proyectos y programas para la población de manera que nos ayude a mitigar el sector vulnerable y crear una cadena productiva y social que involucre a todos los sectores.

Acciones	Derrama económica
Láminas de Fibrocemento	INVERSIÓN TOTAL $ 173,000.00
Toneladas de cemento	
Tinacos rotoplas cap. 1100 lts.	

A pesar de los resultados mostrados en el informe, en este trabajo se muestran que los objetivos del desarrollo social se han ido alcanzando gradualmente, estos programas van dirigidos a prestar una ayuda, en casos de necesidad, sin embargo faltan programas que busquen fomentar un verdadero desarrollo de la sociedad.

Comisión de Asuntos Agropecuarios

Luchar por la reconstitución de nuestro territorio es cuidar nuestra soberanía alimentaria, lo que implica al trabajo del campo; coadyuvar en las tareas de los agricultores, campesinos, ganaderos y en general todos los que trabajan en nuestro territorio.





Para ello se gestionó ante la Secretaria de Desarrollo Rural y Agricultura, a través del departamento de central de maquinaria pesada, la rehabilitación de caminos para el acceso a la mayoría de los parajes de nuestra comunidad, invirtiendo por parte del municipio alrededor de $ 350, 000.00 pesos, para gastos de combustible, mantenimiento y víveres para el conductor. Para ello se autorizó a la comunidad el uso de un tractor Bulldozer D6T y un volteo de 14 metros cúbicos de capacidad.

Entre los caminos rehabilitados se encuentra la ampliación del camino al cerro de San Marcos, los caminos hacia los puntos denominados Kuringuitsaro, Karakitzaro y Cozumo. En la tenencia de Rancho Casimiro Leco se rehabilitaron las calles principales y se logró el acondicionamiento en el terreno de la Escuela Telesecundaria.

En los siguientes puntos o parajes se realizaron caminos nuevos: del puerto a tres esquinas, Uatari Sapichu, Puente Quemado, Cruziro, Mojonera, El Madroño, Las Tijeras, Corombarapio, La Campana, Ziapo, Cofradía y el camino a Cuarando.

Se realizó la gestión para la adquisición, mediante subsidio, de 35 toneladas de fertilizante "sulfato de amonio", 35 toneladas de fertilizante "formula 18-46" y 70 toneladas de avena.

Por parte de algunos comuneros, se participó en la convocatoria para el Programa de Concurrencias, en la que resultaron beneficiados con el apoyo del 50% del costo de la maquinaria y los implementos agrícolas y/o pecuarios.

CONSEJOS PARA RECICLAR.

- Las hojas de papel deben entregarse de manera plana.
- El cartón puede hacerse pacas en tu hogar, así ahorrara espacio.
- Las botellas de plástico deben ir vacías, y compactadas para su traslado y posterior clasificación.
- La materia orgánica se entregara limpia de otro residuo y en un recipiente, para no generar olores, puedes agregar en un cierto tiempo ceniza, cal, arena o aserrín.
- Entregar los frascos o botellas de vidrio sin romper, la materia que se encuentre roto debe entregarse a la unidad de sanitarios.
- Lleva tu canasta al mercado.
- Reduce el consumo de plástico no lo utilices para guardar alimentos que contengan grasa, puesto que es difícil que se reciclen.

"RECICLAR es más que una acción, es el valor de la responsabilidad por preservar los recursos naturales"

Consejo de Administración Local.

Turhisï Jurámukua.

El Consejo de Administración Local está conformado por las siguientes comisiones: agua potable, rastro, aseo público, alumbrado, jardinería, comercio, unidad deportiva, panteón, obras públicas, mecánicos e intendencia. Mediante estas comisiones se proporcionan los servicios básicos para la comunidad de Cherán.

Objetivo: Brindar a la Comunidad de Cherán los servicios básicos de manera oportuna, buscando mecanismos para atender las demandas a la brevedad, logrando con ello que los comuneros tengan mejores condiciones de vida.

Obras públicas.

Este año se ha ejercido recurso por **$7,583,930.69** millones de pesos, en el rubro de agua potable, alcantarillado, saneamiento y obras de pavimentación, para servicio y operación en la comunidad de Cherán, provenientes del fondo III del municipio, además de diversas gestiones.

Planeación y Desarrollo Municipal.

En este segundo año de gestión, se han realizado diversas obras de infraestructura, saneamiento, agua potable, pavimentación y en áreas cultural, educativa y social a favor de los comuneros de Cherán. Tales obras tienen su origen en las cuatro asambleas que se realizaron en cada uno de los barrios.

Cabe mencionar que no ha sido fácil la realización y la creación de las obras que a continuación se describirán.

1.
Nombre de la obra: Construcción de la red de drenaje sanitario, en la calle Aquiles Serdán, tramo entre las calles Ocampo y Atzimba, en Cherán, Michoacán
Inversión: $ 1, 039,922.91
Fuente de financiamiento: Fondo de Infraestructura Social Municipal (FISM)
Estatus: Terminado



2.
Nombre de la obra: Drenaje sanitario, agua potable y obras complementarias en la calle Allende, tramo entre Zaragoza - Matamoros, en Cherán, Michoacán.
Inversión: $681,482.65
Fuente de financiamiento: Fondo de Infraestructura Social Municipal (FISM)
Estatus: En proceso



3.
Nombre de la obra: Drenaje sanitario, agua potable y obras complementarias en la calle Hidalgo, en Cherán, Michoacán.
Inversión: $676,457.93
Fuente de financiamiento: Fondo de Infraestructura Social Municipal (FISM).
Estatus: Terminado.



4.
Nombre de la obra: Drenaje sanitario en la calle Isaac Alcázar Ramón, en Cherán, Michoacán.
Inversión: $390,310.68
Fuente de financiamiento: Fondo de Infraestructura Social Municipal (FISM).
Estatus: Terminado.



5.
Nombre de la obra: Drenaje sanitario, agua potable y obras complementarias en la calle Morelos, en Cherán, Michoacán.
Inversión: $552,631.56
Fuente de financiamiento: Fondo de Infraestructura Social Municipal (FISM).
Estatus: Terminado.



6.
Nombre de la obra: Drenaje sanitario, agua potable y obras complementarias en la calle Francisco I. Madero, en Cherán, Michoacán.
Inversión: $1, 456,111.99
Fuente de financiamiento: Fondo de Infraestructura Social Municipal (FISM).
Estatus: Terminado.



7.
Nombre de la obra: Drenaje sanitario, agua potable y obras complementarias en la calle la Esperanza, en Cherán, Michoacán.
Inversión: $1, 203,269.19
Fuente de financiamiento: Fondo de Infraestructura Social Municipal (FISM).
Estatus: Terminado.



8.
Nombre de la obra: Drenaje sanitario, agua potable y adoquinamiento en la calle Naciones Unidas, en Cherán, Michoacán.
Inversión: $585,987.13
Fuente de financiamiento: Fondo de Infraestructura Social Municipal (FISM).
Estatus: En proceso.



9.
Nombre de la obra: Construcción de comedor en la Escuela David Alfaro Siqueiros.
Inversión: $135,572.00
Fuente de financiamiento: Fondo de Infraestructura Social Municipal (FISM).
Estatus: Terminado.





10.
Nombre de la obra: Rehabilitación de la Casa de la Cultura de Cherán.
Inversión: $3, 000,000.00
Fuente de financiamiento: PAICE
Estatus: En proceso.



11.
Nombre de la obra: Rehabilitación de la Casa de la Cultura de Cherán.
Inversión: $14, 000,000.00
Fuente de financiamiento: Fortalecimiento Financiero para Inversión 2016
Estatus: En proceso



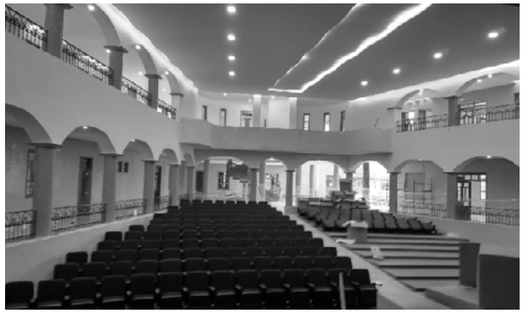

12.
Nombre de la obra: pavimentación, drenaje sanitario y agua potable de calle Kakatziro2 en Cherán, Michoacán.
Inversión: $1, 100,000.00
Fuente de financiamiento: Fortalecimiento Financiero para Inversión 2017.
Estatus: En proceso.



13.
Nombre de la obra: Cuartos adicionales en el municipio de Cherán, Michoacán
Inversión: $ 2, 561,260.8
Fuente de financiamiento: SEDATU
Estatus: Terminado

14.
Nombre de la obra: Construcción de techado en la escuela Tsintsipandakuri en Cherán, Michoacán.
Inversion: $ 500,000.00
Fuente de financiamiento: Programa 3x1 para migrantes SEDESOL, Secretaría del Migrante, beneficiarios y municipio.
Estatus: Terminado



15.
Nombre de la obra: Construcción de techado en la escuela Erandi en Cherán, Michoacán.
Inversión: $ 500,000.00
Fuente de financiamiento: Programa 3x1 para Migrantes SEDESOL, Secretaria del Migrante, beneficiarios y municipio.
Estatus: Terminado



16.
Nombre de la obra: Construcción de barda perimetral en el centro de atención múltiple, en el municipio de Cherán, Michoacán.
Inversión: $ 414,121.73
Fuente de financiamiento: Programa 3x1 para Migrantes SEDESOL, Secretaria del Migrante, beneficiarios y municipio.
Estatus: Terminado



17.
Nombre de la obra: Construcción de red de agua potable en la calle Revolución, prolongación Hidalgo en el municipio de Cherán, Michoacán
Inversión: $ 313,491.9
Fuente de financiamiento: Fondo de Infraestructura Social Municipal (FISM)
Estatus: Terminado

18.
Nombre de la obra: Construcción de red de agua potable en lateral izquierdo y obras complementarias en la calle Zaragoza tramo de Lázaro Cárdenas - Allende
Inversión: $ 211,858.71
Fuente de financiamiento: Fondo de Infraestructura Social Municipal (FISM)
Estatus: terminado

19.
Nombre de la obra: Rehabilitación del colector sanitario La Esperanza de la calle Lázaro Cárdenas a la planta de tratamiento "Cahuar Tepari"
Inversión: $ 23,994.16
Fuente de financiamiento: Fondo de Infraestructura Social Municipal (FISM)
Estatus: Terminado

20.
Nombre de la obra: Agua potable y obras complementarias en Av. Zaragoza tramo entre Allende e Independencia.
Inversión: $ 1, 294,448.04
Fuente de financiamiento: Fondo de Infraestructura Social Municipal (FISM)
Estatus: Terminado

21.
Nombre de la obra: Drenaje sanitario y agua potable en las calles Galeana y 18 de Marzo entre la calle Allende y Guerrero
Inversión: $ 407,027.49
Fuente de financiamiento: Fondo de Infraestructura Social Municipal (FISM)
Estatus: Terminado

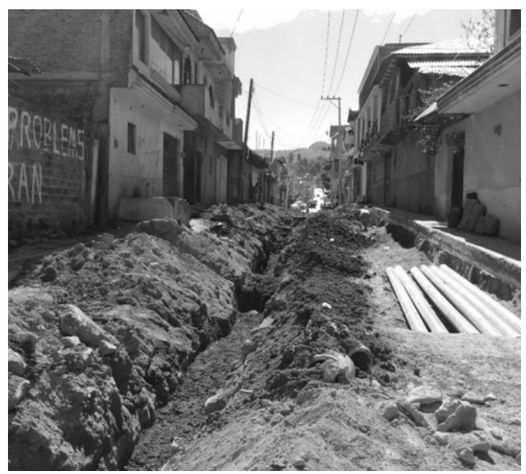

22.
Nombre de la obra: Drenaje sanitario, agua potable y obras complementarias en la calle Belisario Domínguez, calle Doctores y 21 de Marzo.
Inversión: $ 904,056.01
Fuente de financiamiento: Fondo de Infraestructura Social Municipal (FISM)
Estatus: terminado



23.
Nombre de la obra: Drenaje sanitario, agua potable y obras complementarias en la calle prolongación Allende, Kakatziro.
Inversión: $ 376,848.89
Fuente de financiamiento: Fondo de Infraestructura Social Municipal (FISM)
Estatus: Terminado



24.
Nombre de la obra: Red de drenaje, agua potable y obras complementarias en la calle Francisco I. Madero entre la calle Casimiro Leco.
Inversión: $ 377,451.1
Fuente de financiamiento: Fondo de Infraestructura Social Municipal (FISM)
Estatus: Terminado

25.
Nombre de la obra: Construcción de pavimento hidráulico en la calle Revolución, en la localidad de Cherán, el municipio de Cherán, Michoacán.
Inversión: $ 14, 000,000.00
Fuente de financiamiento: Fondo Federal
Estatus: Terminado



26.
Nombre de la obra: Terminación de la construcción del nuevo edificio dentro de la Casa Comunal de Cherán.
Inversión: $ 278,747.14
Fuente de financiamiento: Fondo de Infraestructura Social Municipal (FISM)
Estatus: Terminado

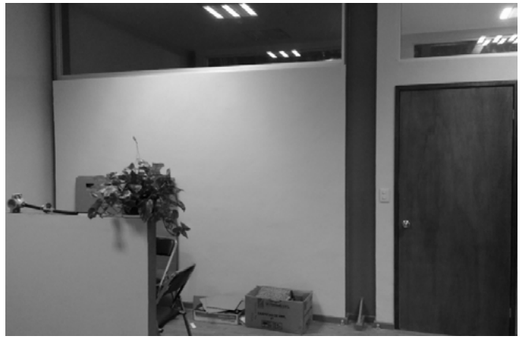

27.
Nombre de la obra: Pavimentación con concreto hidráulico de la calle Francisco I. Madero en el barrio cuarto iniciando desde la secundaria, en el municipio de Cherán, Mich.
Inversión: $ 1, 329,329.74
Fuente de financiamiento: Fondo Federal
Estatus: Terminado



28.
Nombre de la obra: Pavimentación con concreto hidráulico de la calle 18 de Marzo en el barrio tercero, entre la calle Allende y Guerrero en el municipio de Cherán, Mich.
Inversión: $ 1, 122,775.14
Fuente de financiamiento: Fondo Federal
Estatus: Terminado

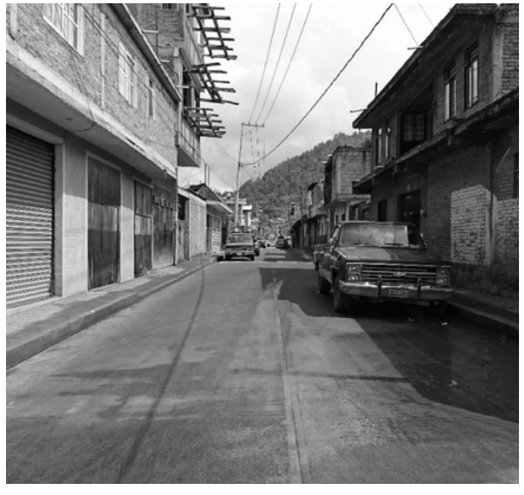

29.
Nombre de la obra: Pavimentación con concreto hidráulico de la calle Galeana en el barrio tercero entre la calle Allende y Guerrrero en el municipio de cherán mich
Inversión: $ 970,080.4
Fuente de financiamiento: Fondo Federal
Estatus: Terminado

31.
Nombre de la obra: Construcción de drenaje sanitario en la calle prolongacion Miguel Hidalgo.
Inversión: $ 208,945.34
Fuente de financiamiento: Fondo de Infraestructura Social Municipal (FISM)
Estatus: Terminado



30.
Nombre de la obra: Pavimentación con concreto hidráulico de la calle prolongación Allende en el barrio primero, entre la calle Morelos Poniente y Niños Héroes en el municipio de Cherán, Mich.
Inversión: $ 1, 765,593.36
Fuente de financiamiento: Fondo Federal
Estatus: Terminado



32.
Nombre de la obra: Construcción de drenaje sanitario en la calle Zaragoza.
Inversión: $ 73,522.5
Fuente de financiamiento: Fondo de Infraestructura Social Municipal (FISM)
Estatus: Terminado



33.
Nombre de la obra: Pavimentación y drenaje sanitario en la calle 21 de marzo en la localidad de Cherán.
Inversión: $ 1, 782,668.35
Fuente de financiamiento: Fondo Federal
Estatus: Terminado



34.
Nombre de la obra: Pavimentación y drenaje sanitario en la calle Francisco I. Madero en la localidad de Cherán.
Inversión: $ 1, 563,727.84
Fuente de financiamiento: Fondo Federal
Estatus: Terminado



35.
Nombre de la obra: Construcción de la red de drenaje sanitario en la calle La Esperanza, tramo entre Revolución y Lázaro Cárdenas en Cherán, Michoacán.
Inversión: $ 163,980.48
Fuente de financiamiento: Fondo de Infraestructura Social Municipal (FISM)
Estatus: Terminado

36.
Nombre de la obra: Pavimentación y drenaje sanitario en la calle Kakatziro.
Inversión: $ 1, 637,466.07
Fuente de financiamiento: Fondo Federal
Estatus: Terminado



37.
Nombre de la obra: Drenaje sanitario, agua potable y obras complementarias en la calle Francisco J. Mujica,
tramo entre 18 de Marzo - 21 de Marzo
Inversión: $ 951,845.21
Fuente de financiamiento: Fondo de Infraestructura Social Municipal (FISM)
Estatus: Terminado



38.
Nombre de la obra: Drenaje sanitario, agua potable y pavimento en calle Kakatziro, en Cherán, Michoacán.
Fuente de financiamiento: Fondo del Estado (SCOP)
Estatus: Terminado



39.
Nombre de la obra: Drenaje sanitario, agua potable y pavimento en calle Belisario Dominguez, en Cherán, Michoacán.
Fuente de financiamiento: Fondo del Estado (SCOP)
Estatus: Terminado

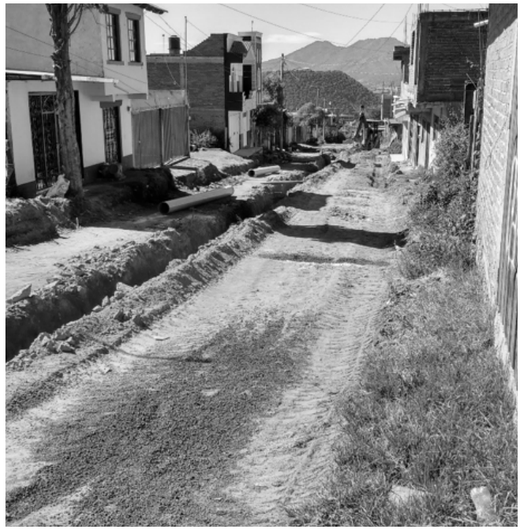

40.
Nombre de la obra: Drenaje sanitario, agua potable y pavimento en calle Doctores, en Cherán, Michoacán.
Fuente de financiamiento: Fondo del Estado (SCOP)
Estatus: Terminado



41.
Nombre de la obra: Reencarpetamiento en Av. Zaragoza.
Inversión: $6,320,014.66
Fuente de financiamiento: SCT
Estatus: Terminada



42.
Nombre de la obra: Pavimentacion tramo carretero Cheran - La Mojonera
Inversión: $3,700,000.00
Fuente de financiamiento: CDI
Estatus: Terminado



43.
Nombre de la obra: Hospital Integral de Cheran
Inversión: $73, 300,000.00
Fuente de financiamiento: Secretaria de Salud Federal
Estatus: Terminado



Mejora en el Tratamiento, Red de Agua y Drenaje.

Una de las funciones primordiales de la Comisión de Obras Publicas en coordinación con el Organismo Operador de Agua Potable, Alcantarillado y Saneamiento de Cherán, es abastecer de agua potable a la población, por lo tanto, es importante el mantenimiento de las fuentes de agua existentes, planeando la reposición de aquellas que ya no proporcionen el vital líquido, además de proveer el servicio de alcantarillado sanitario y el saneamiento de aguas residuales.

Para mantener las fuentes de abastecimiento en óptima operación, contamos con un programa permanente de rehabilitación de pozos, construcción de nuevas redes de agua potable, drenaje, mantenimiento de sistemas de bombeo, con el cual realizamos 3 intervenciones a base de pistoneo, cepillado y desazolvado. Se perforó un pozo profundo, en las faldas del cerro de Uanchani, con una inversión de 5,000,000 millones de pesos, que fueron aprobados y ejecutados por la CDI (Comisión Nacional para el Desarrollo de los Pueblos Indígenas) a través de la CEAC (Comisión Estatal del Agua y Gestión de Cuencas) que beneficiaran a 18 mil habitantes aproximadamente. Con la entrada en operación de la Planta de Tratamiento de **Kahuar Tepari**, que tiene una capacidad de **27 litros** por segundo.

Con el Programa Fortalecimiento Financiero para Inversión 2017, se realizó la construcción de "Pavimentación, drenaje sanitario y agua potable de calle Kakatziro2" y "Pavimentación, drenaje sanitario y agua potable de calle Hidalgo" en el barrio segundo, con recursos por 3,600,000.

Así mismo, con recursos del Programa 3x1 PARA MIGRANTES, se invirtieran en cuatro proyectos que suman $2, 598,492.72, de los cuales la comunidad aportara $649,623.18 .

Comisión del agua potable.

Encargada del suministro de agua a los hogares de la comunidad, la vigilancia permanente de todas las implicaciones de la red de agua, los cobros a los usuarios, la atención directa en sus oficinas y demás tareas que realiza. Su objetivo es precisamente atender a la población con la mejor alternativa para la distribución del agua potable dentro de nuestro Cherán.

En la comisión de agua potable se tuvo el siguiente informe financiero:

INFORME FINANCIERO DEL COMITÉ DE AGUA POTABLE DE LOS MESES SEPTIEMBRE 2016 - JUNIO 2017

CONCEPTO	SEPTIEMBRE	OCTUBRE	NOVIEMBRE	DICIEMBRE	ENERO	FEBRERO	MARZO	ABRIL	MAYO	JUNIO
COM. BANCARIA	$ 549.84	$ 481.40	$ 530.12	$ 555.64	$ 438.48	$ 523.16	$ 487.20	$ 669.32	$ 512.72	$ 481.40
NOMINA	$ 74,400.00	$ 75,200.00	$ 107,000.00	$ 108,050.00	$ 76,600.00	$ 68,300.00	$ 73,100.00	$ 80,300.00	$ 40,800.00	$ 76,000.00
CFE	$ 123,151.00	$ 123,720.00	$ 127,412.00	$ 135,621.00	$ 131,962.00	$ 158,182.00	$ 162,527.00	$ 264,908.00	$ 186,178.00	$ 174,901.00
GASOLINA	$ 1,660.00	$ 1,820.00	$ 17,820.00	$ 27,050.00	$ 1,850.00	$ 23,120.00	$ 6,190.00	$ 21,186.20	$ 4,120.00	
VIATICOS	$ 100.00		$ 600.00		$ 300.00			$ 1,486.00	$ 1,601.00	
PAPELERIA				$ 150.01	$ 1,682.00	$ 120.00	$ 2,711.40	$ 1,058.00		$ 372.00
CLORO						$ 3,654.00				
FERRETERIA			$ 7,340.00	$ 1,586.00	$ 1,500.00	$ 5,626.50	$ 5,927.00			
TUBERIA										
MATERIAL HIDRAULICO	$ 23,292.00	$ 26,645.01	$ 3,008.08	$ 53,628.43	$ 32,195.91	$ 2,666.34	$ 29,174.39	$ 19,727.48	$ 7,568.95	$ 2,638.50
MANT. VEHICULOS			$ 2,000.00	$ 4,697.10	$ 1,122.00	$ 5,148.00	$ 10,311.39	$ 19,563.00		
GASTOS VARIOS			$ 1,900.00	$ 2,088.00	$ 27,865.00	$ 11,282.62		$ 15,265.23	$ 19,778.89	$ 3,563.00
MATERIAL DE CONSTRUCCION				$ 1,041.48		$ 2,000.00		$ 11,559.86		
TOTAL EGRESOS	$ 223,152.84	$ 227,866.41	$ 267,610.20	$ 334,467.66	$ 295,515.39	$ 280,622.62	$ 290,428.38	$ 435,723.09	$ 260,559.56	$ 257,955.90
INGRESOS	$ 44,066.00	$ 28,718.00	$ 48,431.00	$ 59,863.00	$ 217,333.00	$ 121,969.00	$ 82,936.00	$ 53,366.00	$ 43,701.00	$ -
SUBSIDIOS	$ 168,151.00	$ 150,720.00	$ 156,097.00	$ 175,621.00	$ 150,883.00	$ 158,182.00	$ 162,527.00	$ 264,908.00	$ 184,666.00	$ 210,901.00
IMSS	$ 19,800.71		$ 19,999.56							
TOTAL DE INGRESOS	$ 232,017.71	$ 179,438.00	$ 224,527.56	$ 235,484.00	$ 368,216.00	$ 280,151.00	$ 245,463.00	$ 318,274.00	$ 228,367.00	$ 210,901.00

MES	EGRESOS	INGRESOS	MES	PIPAS	CONTRATOS	3 EDAD	DOMESTICA	NO HABITADA	TOTAL
SEPTIMBRE	$ 223,152.84	$ 232,017.71	SEPTIEMBRE	$ 5,910.00	$ 4,275.00	$ 6,199.00	$ 26,325.00	$ 1,357.00	$ 44,066.00
OCTUBRE	$ 227,866.41	$ 179,438.00	OCTUBRE	$ 7,605.00	$ 3,375.00	$ 5,019.00	$ 12,119.00	$ 600.00	$ 28,718.00
NOVIEMBRE	$ 267,610.20	$ 224,527.56	NOVIEMBRE	$ 12,620.00	$ 3,150.00	$ 5,522.00	$ 26,255.00	$ 884.00	$ 48,431.00
DICIEMBRE	$ 334,467.66	$ 235,484.00	DICIEMBRE	$ 19,545.00	$ 2,250.00	$ 6,783.00	$ 29,265.00	$ 2,020.00	$ 59,863.00
ENERO	$ 295,515.39	$ 368,216.00	ENERO	$ 19,675.00	$ 8,550.00	$ 55,246.00	$ 115,349.00	$ 18,513.00	$ 217,333.00
FEBRERO	$ 280,622.62	$ 280,151.00	FEBRERO	$ 15,210.00	$ 5,850.00	$ 23,373.00	$ 64,736.00	$ 12,800.00	$ 121,969.00
MARZO	$ 290,428.38	$ 245,463.00	MARZO	$ 23,500.00	$ 4,275.00	$ 11,747.00	$ 38,963.00	$ 4,451.00	$ 82,936.00
ABRIL	$ 435,723.09	$ 318,274.00	ABRIL	$ 28,915.00	$ 1,125.00	$ 2,925.00	$ 19,826.00	$ 575.00	$ 53,366.00
MAYO	$ 260,559.56	$ 228,367.00	MAYO	$ 21,190.00	$ 3,600.00	$ 3,687.00	$ 13,874.00	$ 1,350.00	$ 43,701.00
JUNIO	$ 257,955.90	$ 210,901.00	JUNIO						

Aseo público.

La comunidad de Cherán comenzó su movimiento por la defensa de nuestros bosques, dentro de la cosmovisión como parte de la cultura Purépecha está arraigado el amor a nuestra madre tierra; el programa cero basura es un esfuerzo por continuar protegiendo a nuestra naturaleza. El 11 de julio del 2016 se comenzó a implementar el sistema de separación de residuos, cuya separación es: papel y cartón, plástico, metales, vidrio, residuos orgánicos y sanitarios. Estableciendo el rol en cada uno de los barrios. Para implementar el programa se impartieron talleres en puntos estratégicos detectados, esto para sensibilizar sobre el tema del reciclaje, teniendo una repuesta favorable.

Posteriormente se colocaron cestos, en el área del centro de la comunidad con las clasificaciones correspondientes, para comenzar a implementar el sistema en los espacios públicos. El paso siguiente fue dar funcionalidad al centro de acopio de reciclaje, creando 4 empleos en un principio y a la fecha 10 nuevos empleos.

Para el caso de la materia orgánica, los primeros meses se almaceno sin darle ningún tratamiento por la falta de recursos materiales y humanos, hasta el mes de enero del presente año se comienza a procesar, obteniendo en el mes de abril las primeras camas de composta. En el mes de mayo se comienzan a realizar huertos de hortalizas, para mostrar los beneficios de la composta y tener un producto final.









Centro de reciclaje





Patio de composteo





Servicio de desazolve de drenaje.

Se han atendido diversas calles y a lo largo del año, cuando hay reportes por parte de la comunidad o se considera la importancia para tratar de resolver en lo inmediato cuando las situaciones se presentan en diversos puntos de nuestro poblado.







Kataperakua
Adoquinamiento del acceso vehicular y parte del estacionamiento en Kataperakua. Colocación de adoquín, del cual una parte es de material reciclado que fue obtenido de la calle Aquiles Serdán. Se colocó una cantidad de 330 metros cuadrados de adoquín reciclado y la cantidad de 250 metros cuadrados de adoquín nuevo. En el cual se realizaron 135 metros lineales de guarnición.



Fotografía antes del trabajo



Fotografía después del trabajo.



Mantenimiento de espacios públicos.

Unidad deportiva
Se continúa el mantenimiento a las áreas verdes, deportivas y red de agua. Para una mayor comodidad se han creado más accesos (escalones). Es agradable la imagen que tiene la unidad deportiva gracias al mantenimiento y creación de nuevos jardines con árboles de la región así como plantas de ornato.



Plaza de toros.

En el mes de septiembre se dio mantenimiento a la plaza de toros, se rehabilitó el anillo del ruedo colocando nuevos postes, y tablones, a la puerta de entrada se le dio mantenimiento soldando, pintando y engrasado, además en la entrada principal se colocó piso con material reciclado.

Suministro y colocación de canaleja de captación de agua en el tejado de la plaza de toros, en la cual se colocaron 75m de canaleja, dejando 5 bajadas de agua pluvial, la cual desemboca en la cisterna de 500 metros^3 mediante un tendido de tubería de PVC hidráulico de 4". Toda esta agua canalizada a la cisterna su uso será para la planta purificadora de agua para el consumo de agua potable, distribución en galones de 19 litros.

Cimiento muro de mampostería de piedra braza, la cual se colocó como muro de contención, este soportara todo el peso del paredón de tierra.





Planta purificadora de agua.

La construcción de los humedales, consta de unas pilas de dimensiones de 3.80m por 1.80m, con por una profundidad de 1.50m, la cual esta rellena de 10 cm de tierra en una segunda capa de grava con un espesor de 40 cm y una tercera capa de arena. En las cuales se plantaron chuspata (planta cuya función es limpiar las aguas residuales para que salga lo más limpia posible).

Para el mes de febrero se colocó el cercado perimetral con malla ciclónica.

Durante el mes de febrero y marzo se dio mantenimiento a las cisternas, red de abastecimiento, y captador pluvial comenzando a comercializar los garrafones en el mes de abril.

Por cada tonelada de papel y cartón reciclado, salvamos 15 árboles, a traves del programa cero basura a un año de su implementación, hemos salvado 1,365 árboles.

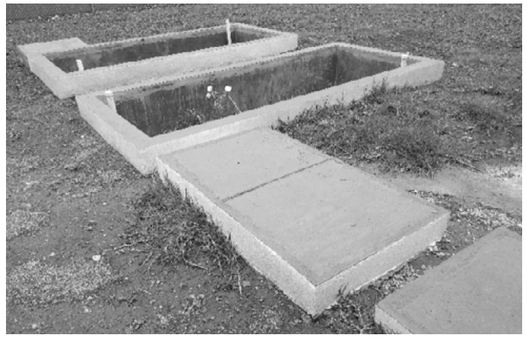



Consejo de procuración, vigilancia y mediación de justicia.

Jurámutspekua.

Objetivo
Mantener y mejorar los servicios de procuración, vigilancia y mediación de justicia, velar por la seguridad y la tranquilidad de nuestro territorio, patrimonio y en especial a sus comuneros, trabajando siempre en coordinación con la estructura de gobierno comunal. Conformando este consejo: la Ronda Comunitaria, los Guardabosques, Tránsito y Vialidad y Protección Civil.

Fortalecer la procuración y la impartición de justicia basada en principios de imparcialidad, honestidad y legalidad, pero sobre todo incluyendo el sentir comunitario. Representar jurídicamente a la comunidad de Cherán ante el poder Ejecutivo y Judicial. Implementar acciones de vigilancia que garanticen la seguridad de los comuneros dentro de nuestro territorio, para ello se coordina con la Ronda Comunitaria y Guarda Bosques, además de crear medidas que ayuden a regular normas de tránsito y vialidad.

Los logros son finalmente resultado de la voluntad, la participación activa, el acompañamiento constante y el respaldo de las fogatas y asambleas de los barrios de la comunidad.

Áreas

La incesante activad comunal hace que el consejo de honor y justicia intervenga en los diferentes asuntos particulares que se exponen a su consideración mediando, conciliando, vigilando que los acuerdos y determinaciones se cumplan, creando los espacios adecuados que atiendan con prontitud los asuntos.

Área Penal: Mediante la recepción de denuncias y quejas, a partir de lo anterior se da seguimiento a la investigación y resolver mediante la aplicación de sanciones, las conductas anti-comunales.

Entre esas conductas las que se presentaron con más frecuencia son: el consumo, posesión y venta de sustancias nocivas y adictivas, riñas (provocando lesiones y en consecuencia la suscripción de actas sobre reparación de daños), el decomiso de objetos prohibidos y peligrosos.

ÁREA PENAL: ATENCIÓN ANUAL POR MES.											
AGOSTO	SEP	OCT	NOV	DIC	ENERO	FEB	MAR	ABRIL	MAYO	JUN	JUL
49	68	74	60	89	95	78	52	87	56	55	32

Área civil

Atención de manera pronta de los diferentes asuntos como: contratos, deslindes, deudas económicas de carácter civil, conflicto por posesión de bienes, atención a solicitudes diversas y otros, dando una atención anual de:

ÁREA CIVIL: ATENCIÓN POR MES											
AGOSTO	SEP	OCT	NOV	DIC	ENERO	FEB	MAR	ABRIL	MAYO	JUN	JUL
139	141	143	148	140	145	169	180	165	181	156	88

Área familiar

Resolver asuntos relacionados con la familia como: pensión alimenticia, violencia doméstica, terapia familiar, actas de acuerdo familiar, actas circunstanciadas de hechos, actas de abandono de hogar, convivencia familiar, guardia y custodia, como conciliación tanto para el creador alimentista, como deudor alimentista. Atendiéndose:

ÁREA FAMILIAR: ATENCIÓN POR MES.											
AGOSTO	SEP	OCT	NOV	DIC	ENERO	FEB	MAR	ABRIL	MAYO	JUN	JUL
92	103	96	54	62	39	97	89	102	99	88	56

Protección civil

Se encarga de dar atención de primeros auxilios en los accidentes viales, incendios forestales, incendios a casa habitación, traslados de personas con padecimientos médicos diversos, apoyo a la comunidad en general en eventos especiales dando fluidez a vehículos con la finalidad de evitar accidentes. Casos atendidos:

ATENCIÓN GENERAL PROTECCIÓN CIVIL.				
HOMBRES	MUJERES	NIÑOS (AS)	JÓVENES	ANCIANOS
65	27	7	18	8
TRASLADOS				
MORELIA	URUAPAN	ZAMORA	PUREPERO	SANTIAGO TANGAMANDAPIO
14	18	16	6	1

Tránsito y vialidad

Se encarga de mantener el orden vial al interior de nuestra comunidad, además del control de tráfico, delimitación de áreas de ascenso y descenso de pasaje, carga y descarga de vehículos pesados, señalizaciones, registro de control de vehículos, reglamento de uso de espacios públicos, la implementación de acciones dirigidas a la protección del peatón, mediante el programa de alcoholimetría con atención durante el periodo:

ATENCIÓN POR MES DE INFRACCIONES											
AGOSTO	SEP	OCT	NOV	DIC	ENERO	FEB	MAR	ABRIL	MAYO	JUN	JUL
15	7	0	7	4	5	10	17	4	4	23	9

EVENTOS CON APOYO DE VIALIDAD								
ACCIDENTES	ALCOHOLIMETRIA	DIFUNTOS	CICLISMO	PERIGRINACIÓN	DESFILES	CERTAMEN	ANIVERASRIOS	BAILES
24	30	53	8	25	8	3	5	5

Ronda Comunitaria y Guardabosques.

Realizar recorridos de vigilancia para el cuidado de los bosques, ecosistema y la integridad territorial de la comunidad; detención y presentación de personas a solicitud del consejo de honor y justicia; acudir a los llamados y reportes que la ciudadanía solicita y llevar acabo revisiones de control en los tres accesos a nuestra comunidad.

Programas.

• Operación mochila, con la finalidad de detectar la portacion de objetos y sustancias nosivas para la salud. Digidada a jovenes, implementacion en instituciones de la comunidad.
• Alcoholimetria implemtado pricipalmente los fines de semana con el objetivo de detectar conductores en estado de ebriedad.
• Prevencion de conductas anticomunales, con permanentes recorridos de vigilancia interna.

Estos a su vez logrados a través de diversas actividades y gestiones siguientes:

• Gestiones ante la federación y el estado como:
• Vehículos (patrullas).
• Armamento.
• Capacitación.
• Exámenes de control y confianza.
• Canalizaciones: A.A.
y centros de rehabilitación.
• Atención psicológica.
• Implementación de reglamento a los establecimientos de bebidas alcohólicas.
• Registro de las tarjetas de ingreso a barandillas.
•Implementación de rondas voluntarias por barrios.
• En coordinación con el concejo mayor se realizaron gestiones a nivel federal, para la adquisición de cuatro patrullas (una con recursos propios de la comunidad, tres por gestiones a nivel federal y dos motocicletas), en funcionamiento.
• Adquisición y compra de 3 armas cortas, destinadas al grupo de la ronda comunitaria.
• Capacitaciones para mejorar el desempeño de la ronda comunitaria "primer respondiente y nuevo sistema penal".
• Condonación en el pago a elementos de la ronda comunitaria, con un total de 62 en las evaluaciones de control y confianza, con un promedio de acreditación del 80% del total de participantes.
• Implementación de los operativos permanentes: prevención de accidentes y delitos, vehículos con conductores en estado de ebriedad (detectándose principalmente el problema los fines de semana en horarios de 5:00 pm a 12:00 am).
• Canalización de jóvenes con problemas de adicciones y reincidentes a diversos centros de rehabilitación y grupos de apoyo de nuestra comunidad.
• Atención a parejas con problemas, cuando los casos llegan a hj canalizando a instituciones y grupos de apoyo de muestra comunidad para mejor su relación.
• La aprobación, publicación y aplicación del reglamento interno de establecimientos y consumo de bebidas embriagantes iniciando el día 19 de junio del 2017.
• Operativos permanentes de recuperación de vehículos con puestas a disposición a ministerio público de la ciudad de zamora.

Logros obtenidos:

Compra y adquisición de 5 vehículos y dos motocicletas; cuatro destinados a la ronda comunitaria y una al grupo de guardabosques. esto con una inversión económica de $1,307,581.00 de recursos propios y de la federación.

No	Clase	Modelo	Precio	Factura.
1.-	Nissan NP300	2017	$ 271,709.00	75848E600FE0
2.-	Nissan NP300	2017	$ 271,709.00	F2249A257DB0
3.-	Nissan NP300	2017	$ 271,709.00	3BAD1CA03FB9
4.-	Nissan NP300	2017	$ 259,920.00	83872C6E16B1
5.-	Yamaha x2	2017	$ 67,998.00	MD5120 MD5119
6.-	Toyota tundra		$ 110,000.00	
7.-	Torretas/Radios. X 4		$ 115,536.00	14457
8.-	Estructura metálicas. X 4		$ 26,536.00	
9.-	Rotulación. X 4		$ 20,000.00	

Objetivo de reducir considerablemente el consumo de bebidas embriagantes en la vía pública.





Entrega al Ministerio Público de vehículos recuperados con reporte de robo.





Informe Financiero

Julio 2016 –Julio 2017. Tarjetas de ingresos por mes.

	JULIO	AGOSTO	SEP	OCT	NOV	DIC	ENE-RO	FEB	MAR	ABRIL	MAYO	JUNIO	JUL
LABOR COMUNITARIA	28	19	27	21	26	19	4	32	24	12	12	17	14
REPORTE FAMILIAR	0	0	0	0	0	0	0	0	0	0	0	0	0
PAGO	70	53	46	51	16	46	32	50	49	60	52	49	22
TOTAL	98	72	73	72	42	65	36	82	73	72	64	66	36

El Consejo de Honor y Justicia agradece a todos los comuneros y comuneras por el apoyo brindado durante este año de trabajo. Sobre todo a aquellos que han tenido la confianza para poner a consideración del consejo, sus asuntos, conflictos, a quienes acatan las determinaciones, resolutivos y que ponen toda su voluntad para resolver las diferencias. El trabajo de mantener una comunidad segura no es menester de un grupo o consejo, es tarea de todos en la medida de la participación y la unidad, Cherán seguirá en el camino adecuado, su blindaje no es por las armas que presenta o por el número de elementos que conforman nuestra ronda comunitaria es por la participación de la comunidad misma, nos merecemos y somos dignos de tener y de vivir en una comunidad que nos da la oportunidad de desarrollar cualquier actividad, trabajo o recreación.

Hoy en día nuestros principales retos son: Mejorar los protocolos de seguridad capacitando al personal para responder ante amenazas y emergencias.

- Implementar estrategias con mecanismos para contrarrestar

el consumo y tráfico de sustancias nocivas en la comunidad.

- Fortalecer el sistema de la procuración e impartición de justicia.

Uno de los retos más importante que enfrentarnos es conservar la unidad de la comunidad y la convicción en los objetivos que en un principio hicieron defendernos, organizarnos y haciendo a un lado las diferencias políticas, religiosas, sociales y educativas todos iguales como una gran familia, haciendo posible esta forma de organización. Consientes estamos que la desconfianza en más de un comunero está presente, que nuestras acciones y omisiones han dado pauta que el sentimiento florezca, pero recordemos que en el 2011 no fue una persona o un grupo quien logro el cambio fuimos todos.

Consejo de Asuntos Civiles.

K'uiripu Irékueri Jurámukua.

En nuestra comunidad, es prioridad rescatar las raíces, y reconstituirnos como pueblo originario, para reconocernos como hermanos, revivir como cultura y construirnos como comunidad, nuestra niñez y juventud son una prioridad para fortalecimiento de nuestra cultura, y para fortalecer las áreas sociales que les rodean como: la salud, la educación y el arte deben ser atendidas para así construir el cambio social que se requiere.

En coordinación con los directivos y docentes de los centros educativos de la comunidad, se desarrollaron las actividades cívicas en las fechas conmemorativas.





Se llevó a cabo el taller **"Socialización de Experiencias Pedagógicas"**, así como la conferencia **"Las Redes Pedagógicas y Evaluación Emancipadora"**, impartido por la Mtra. Mirna Sojo de Venezuela.

La educación es uno de los pilares principales del Consejo de Asuntos Civiles. Se hizo entrega de las banderas nacionales y P'urhépecha a todas las escuelas.

Para el mejoramiento de los edificios escolares, se dieron: bultos de cemento y mortero, tazas de baño, pintura vinílica e impermeabilizante. Escuelas beneficiadas: preescolares Rosaura Zapata Cano, Ignacio Manuel Altamirano y Vasco de Quiroga; primarias "Lázaro Cárdenas" turno matutino, "Francisco Gonzales Bocanegra" y "Constitución de 1917".





Se entregaron a las escuelas "Erandi" y "Tsitsipandákuri": tambores, baquetas y cornetas, instrumentos para banda de guerra.

En coordinación con investigadores de la comunidad se llevó a cabo el Segundo Coloquio **Juje Cherani amperi uantaxeni (Vamos a platicar sobre Cherán).** Espacio para conocer y conversar sobre experiencias de investigación que se han desarrollado en torno a Cherán. En esta ocasión se presentaron 46 trabajos.





Con la finalidad de acercar la ciencia a la comunidad, se llevó a cabo **"La Caravana de la Ciencia"** en conjunto con El CONACYT, La Secretaria de Innovación, Ciencia y Desarrollo Tecnológico y El Tecnológico Superior de Uruapan. Participaron en la actividad más de 1,500 alumnos de nivel preescolar, primaria y secundaria.



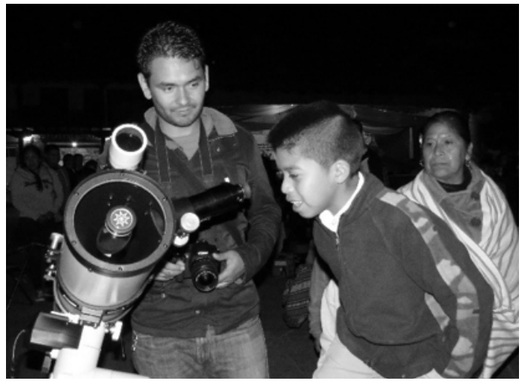

En coordinación con La SICDET, Ceconexpo de Morelia, el Planetario Lic. Felipe Riviera y la Sociedad Astronómica de Michoacán, se presentó el evento **"Noche de estrellas"**. Guiados por personal especializado se desarrollaron actividades como: observación de cuerpos estelares a través de 10 telescopios instalados en la explana, talleres didácticos, charlas, proyecciones, evento cultural y planetario móvil.

Saber quiénes somos y cuál es nuestro origen, nos coloca como sujetos históricos sociales conscientes de nuestro actuar en la actualidad, por tal motivo la conmemoración de eventos trascendentes para la comunidad se ha convertido en un espacio de expresión, difusión y reapropiación nuestros saberes.

En coordinación con el Concejo Mayor, Consejo de Bienes Comunales, Consejo de Jóvenes y Consejo de Barrios, se llevó a cabo el **CLV Aniversario de Elevación a Municipio**. Del 17 al 20 de noviembre con música, danzas, concursos, exposiciones fotográficas, artesanales y actividades deportivas, con la participación de la Secretaria de Cultura, UMSNH a través del departamento de Difusión Cultural además de artistas, artesanos y miembros de la comunidad y de la región. También tuvimos la presentación del libro **"Juchari Echerio" y la lotería de Cherán,** productos obtenidos a partir de los procesos de talleres sobre territorio con Espacio para la Cultura Ambiental y sobre todo con jóvenes y niños de Cherán.



Se conmemoró el **"6° Aniversario de la Lucha por la Defensa de nuestros Bosques"**, aniversario lleno de actividades charlas, conversatorios, presentaciones de libros y la participación de las fogatas. Entre las participaciones relevantes está la del periodista Carlos Fazio con la conferencia "Los retos ante el contexto actual y sus implicaciones en los derechos de los pueblos indígenas". El programa de Radio Ex libris, de Radio Nicolaíta.

Se desarrolló el foro: "La historia contada por nosotros, 6 años de reconstruir Cherán" con la participación de integrantes de las asambleas de los cuatro barrios.

Sumado a lo anterior los eventos culturales con la participación de la comunidad y visitantes.



En conjunto con La SECUM y La SEIMUJER, desarrollo el programa **Rodarte Cultura en Movimiento,** el cual promueve la integración familiar, el fortalecimiento del tejido social y la participación ciudadana a través de proyecciones en una mega-pantalla itinerantes con contenidos educativos y artísticos.

Como muestra de afecto a los paisanos migrantes, que en fechas decembrinas regresan a nuestras tierras, se realizó el evento cultural "Bienvenido paisano".

La música P'urhépecha llena de gusto y alegría nuestros corazones: los sones y abajeños, fueron recuperados e interpretados por la Orquesta Típica Kuerajperi, quienes grabaron un disco compacto como primera etapa del proyecto "Tradiciones".



Se crea el Ballet de la Casa de la Cultura, con jóvenes que llevan la inquietud de interpretar bailes folklóricos nacionales y danzas tradicionales de Cherán y la región.



Los maestros de los diferentes talleres de la Casa de la Cultura, asistieron a la capacitación Disciplinaria en la enseñanza Artística, impartida por La SECUM, dirigida para profesores de danza, música y artes visuales. En el mismo sentido se logró la aportación de $60,000.00 para la incorporación al Programa de Desarrollo Cultural Municipal 2017-2018 con el objetivo de fortalecer la identidad cultural en nuestra comunidad y promover la participación organizada de los ciudadanos en la promoción y difusión de la cultura.

La Casa de la Cultura realizó la gestión para que el Teatro Rocinante, considerado como uno de los de los mejores teatros itinerantes del país, se presentara "El canto de la Cigarra" y "La inocencia es inexacta -Reventando ventrículos", en nuestra comunidad con funciones gratuitas para niños, adolescentes y adultos.



La participación de los grupos artísticos de música, danza, artesanos y cocineras tradicionales en diversos eventos culturales, ferias e intercambios ha sido una de las actividades más significativas, en la difusión de nuestros saberes, tradiciones y costumbres.

Deportes

Se tuvo la participación en el torneo de futbol **"Barrio soccer 6x6"** con el objetivo de impactar positivamente a jóvenes en situación de riesgo, logrado la participación de 10 equipos de jóvenes y niños entre los 13 y 15 años de edad.

En el marco de las festividades con motivo del Aniversario de la Revolución Mexicana se llevó a cabo la carrera atlética, premiando a los tres primero lugares de cada categoría.





Se logró la formación de grupos de los distintos deportes para todas las edades en la comunidad.

El futbolista profesional Carlos Adrián Morales impartió una charla motivacional con el objetivo de incentivar la participación de los niños y jóvenes en actividades deportivas.

Artesanías y turismo

Se llevó a cabo el **X Concurso Artesanal Textil y de Madera** con la participación de más de 200 artesanos de nuestra comunidad y comunidades vecinas dando como resultado la premiación de 29 artesanos de las ramas textil de algodón, juguete popular, juguete de torno, máscaras y muebles de madera, con la aportación de $25,000.00 por parte del concejo mayor y $35,000.00 por parte del Instituto del Artesano.





Se implementó el taller de relindo y nuevos diseños, con una duración de 3 meses, se les proporcionó material a un total de 35 mujeres artesanas beneficiadas, con un monto de $20,000. ($2,000.00por parte del concejo mayor y $18,000.00 por parte del Instituto del artesano).





Para dar auge a las cocineras tradicionales y a los artesanos de la comunidad en las diferentes festividades dentro y fuera de la comunidad, se participó en los corredores artesanales con motivo de las fiestas patronales y aniversarios, en

ferias de las comunidades, de la región y de la ciudad de Morelia.

Dentro de los proyectos establecidos se encuentra el apoyo a la producción con la participación de 25 artesanos teniendo un aporte total de $75,000.00 por parte del Instituto del Artesano.

Salud pública

Para proporcionar acceso a los servicios de salud básicos y especializados, con enfoque en la prevención, se realizó de manera gratuita la campaña de mastografías ateniendo a 153 mujeres, de las cuales, se dio apoyo a aquellas que requerían de una atención especializada.

Se realizaron un total de 10 campañas de limpieza dentro y fuera de la comunidad, con el apoyo de diferentes centros educativos, personal de las clínicas de salud y beneficiarias de los programas de asistencia alimentaria.

Se llevaron a cabo las semanas de la salud, con los servicios que ofrecen las unidades médicas.



En coordinación con la Secretaria de salud y la Jurisdicción Sanitaria #05 se realizó de manera gratuita La Feria de la salud del 6 al 17 de marzo, ofreciendo los servicios de: densitometría ósea, estudios de laboratorio, electrocardiogramas, mastografías, ultrasonidos mamario, ultrasonido y rayos x, beneficiando a un total de 1840 personas en los diferentes estudios.

Se convocó a la campaña de salud visual para la detección de cataratas atendiendo un total de 120 personas, de las cuales 2 pacientes necesitaron seguimiento, se les apoyo con el traslado al Hospital Civil de la ciudad de Morelia.

Se realizó la campaña de vacunación antirrábica canina y felina, vacunando un total de 528 perros y 340 gatos, agradeciéndoles el servicio prestado a los jóvenes de la comunidad.

De manera permanente se atienden los reportes de los comuneros, sobre los propietarios de pequeños establos dentro de la comunidad que afectan a terceros trabajando en conjunto con el Consejo de Honor y Justicia.





BENEFICIOS DE LA COMPOSTA:

- Devuelve nutrientes a la tierra perdida por la utilización de productos químicos.

- Controla la erosión del suelo causada por los vientos y lluvias.

- Actúa como esponja reteniendo y liberando el agua poco a poco en beneficio para los cultivos.

- Sirve como antibiótico en contra de microorganismos nocivos que afectan los cultivos.

Consejo coordinador de los barrios.

Irénarhikuecheri Orhéjtsikua.

El consejo coordinador de barrios son el vínculo entre la comunidad conformada por los cuatro barrios y los representantes del gobierno comunal; así como parte de la representación jurídica de nuestra comunidad Cherán ante el Poder Ejecutivo y Legislativo del Estado de Michoacán, el Instituto Electoral de Michoacán y los Tribunales Electorales Estatales y Federales.

De acuerdo a dichas facultades conferidas en las diferentes disposiciones legales aplicables para tal efecto, confirma su compromiso de cumplir y seguir cumpliendo con los mandatos de los comuneros y comuneras que se manifiestan en las reuniones de los cuatro barrios, así como el seguimiento del marco de respeto en las instituciones acorde a los usos y costumbres de nuestra comunidad, de la misma forma atendiendo la normatividad de los órganos Federales y Estatales que dan legalidad a esta forma de gobierno, junto con el gobierno comunal.

Trabajar en colectividad, con el principio de horizontalidad, a través de fortalecer nuestras raíces y reconstituir nuestro territorio, nos ha mostrado el camino para responder a la adversidad de nuestro contexto; pero al igual nos ha llevado a tener aciertos y desaciertos, mismos que se han manifestado en cada una de las asambleas y que con la orientación de los consensos se ha podido continuar el camino de nuestra libre determinación, siempre en el afán de alcanzar ese vivir bien en comunidad anteponiendo el bien común, la dignidad e identidad como pueblo P'urhépecha.

En este segundo año de gobierno comunal 2015-2018 se continua con la coordinación, vigilancia y avalando los aspectos de organización, convocatoria y reunión de las asambleas de los barrios, para los asuntos de trabajo, problemáticas y representatividad de la comunidad. Para ello, se realizaron de manera puntual en cada semana las asambleas de cada uno de los barrios:

- Barrio primero: 20 reuniones realizadas.
- Barrio segundo: 43 reuniones realizadas.
- Barrio tercero: 48 reuniones realizadas.
- Barrio cuarto: 35 reuniones realizadas.

Al igual se convocaron a siete reuniones generales con los coordinadores de barrio. De manera permanente se orienta y vigila el funcionamiento de la estructura de gobierno comunal, se apoya en los diferentes eventos de la comunidad y de cada uno de los consejos operativos, para ello entre muchas de las actividades se realizaron cuatro faenas en el barrio primero, cinco en el barrio segundo, dos en el barrio tercero y una en el barrio cuarto.

Se apoyó en la guardia de los fines de semana en las barricadas F-2 y F-3. Así mismo, se organiza el operativo correspondiente al reglamento de consumo y venta de bebidas alcohólicas.

Tener el derecho a ser consultados como pueblo originario hace que nosotros decidamos, sobre actos o decisiones cuando el gobierno comunal considere que sean trascendentales para la vida pública y el interés social de la propia comunidad, conforme a nuestros procedimientos, reafirmamos que nuestra lucha comunitaria tiene que ir acompañada; somos parte de una nación y de nuestro estado, por ello es que los derechos de los pueblos originarios tienen que quedar plasmados en el marco jurídico correspondiente, en este sentido con el apoyo del "Colectivo Emancipaciones" hemos seguido en la lucha por consolidar nuestra libre determinación, nuestros usos y costumbres.

Este año se presenta el Reglamento del Instituto Electoral de Michoacán para la consulta previa, libre e informada para los pueblos y comunidades indígenas, con el que decimos se refrenda y se consolida nuestro derecho a ser consultados en términos de nuestro modo de vida.

En relación a la reforma integral a la "Ley Orgánica Municipal", durante el 2016 fueron presentadas dos iniciativas de reforma integral a la Ley Orgánica Municipal del Estado de Michoacán y en junio de 2016 solicitamos al Instituto Electoral de Michoacán (IEM) que se consultaran estas iniciativas, sin obtener ninguna respuesta. En marzo de este año se hizo la misma solicitud al Congreso del Estado y tampoco se ha recibido respuesta.

Ninguna de estas iniciativas contempla reglas especiales para municipios indígenas regidos por el sistema de usos y costumbres, como es el caso de Cherán, a pesar de que su situación especial ha sido reconocida por los dos máximos tribunales en México, la Sala Superior del Tribunal Electoral del Poder Judicial de la Federación y la Suprema Corte de Justicia de la Nación, y pese a que el gobierno comunal ha estado funcionando desde hace más de cinco años.

El pleno respeto del derecho a la libre determinación de los pueblos y comunidades originarias implica no solamente reconocer que tienen derecho a regirse por un sistema de usos y costumbres; sino además a garantizar todas las condiciones que sean necesarias para que el derecho se ejerza plenamente. Por esta razón decimos que el gobierno del Estado de Michoacán ha violado permanentemente el derecho a la libre determinación de nuestra comunidad, pues no se han dado las condiciones administrativas para que su estructura de gobierno sea reconocida y respetada por las autoridades gubernamentales.

Por esto las acciones venideras o pendientes que tenemos son el fijar nuestra posición política iniciando dos juicios: uno ante el Tribunal Electoral Federal y otro ante la Suprema Corte de Justicia, demandando que se nos consulte sobre las iniciativas de reforma a la Ley Orgánica Municipal.

En el mismo sentido seguimos en el proceso de afirmación a nuestras raíces. Se realizaron reuniones con las Comunidades originarias, de lo cual emana el primer encuentro de Comunidades originarias, desarrollado los días 3 y 4 del mes de diciembre de 2016 en nuestra propia comunidad, así como el segundo encuentro en



el mes de mayo en la comunidad de Zitacuaro. Se ha participado en actividades que consideramos van en respuesta a las políticas entreguistas del gobierno en turno. Entre otras se participa como comunidad con la marcha y toma de las instalaciones de Pemex en la ciudad de Uruapan en contra de la reforma energética y el alza del precio de la gasolina.

Al igual se ha apoyado al magisterio con recopilación de víveres, y participando en diferentes actividades en contra de la reforma educativa y de todo el conjunto de reformas emanadas del pacto por México, por considerarlas en contra de la soberanía de la nación y a intereses de seguir el proceso de privatización.

De manera decidida se apoyo a la comunidad indígena de Arantepakua en la recolección y entrega de víveres. Por parte de los cuatro barrios de la comunidad. De la misma manera se recolecto y entrego víveres a la comunidad de Santa María Ostula.



Se participó en diferentes foros al interior del Estado y a nivel nacional, socializando nuestro proyecto de vida y al igual en apoyo a aquellas comunidades que tienen el firme propósito de caminar su proceso de autonomía.

Se ha participado en la revisión de obras, en la conformación de comités de obras y deslindes de previos, en cada uno de los cuatro barrios. Desde el consejo de barrios se convoca a la comunidad para los trabajos temporales de bienes comunales y de administración local. Se trabaja en la organización y participación de la ronda voluntaria o tradicional, y en los operativos de las bebidas alcohólicas en los diferentes establecimientos de los barrios.

Se acompaña y orienta a los diferentes colectivos, organizaciones, escuelas y tesistas que visitan a nuestra comunidad.

Se apoya también a las diferentes actividades sociales y culturales de nuestra comunidad. Se cumple con la tarea tradicional de la selección y nombramiento de los Comisionados de las fiestas tradicionales (Teruncheticha) en la comunidad, así como en la orientación y organización de las necesidades para cumplimiento de ésta representación.
















Consejo de la Mujer.
Uarhitiicheri Jarhuajperata.

El Consejo de la Mujer parte de la inclusión igualitaria, transversalidad, equidad y perspectiva de género, para lograr una armonización en comunidad que contribuya a la construcción de un tejido social fuerte en plena armonía, paz y bienestar. Las mujeres cheraníes han sido parte fundamental desde el inicio del movimiento emprendido en 2011 en la comunidad de Cherán. Por ello, el desarrollo de la familia, partiendo de las mujeres es esencial para un desarrollo comunal.

Objetivo: Impactar en la calidad de vida de las mujeres cheranenses y sus respectivas familias para la reducción de la desigualdad, violencia de género, discriminación por sexo e integralidad para la comunidad. La base se encuentra en partir de la primera comunidad que es la familia y el desarrollo que aquí se pueda tener para reflejar más tarde en el exterior al convivir con los demás. Por ello las actividades que se han desarrollado, atendiendo a lo dicho anteriormente, se sitúan en este marco. Áreas: Asistencia Alimentaria, Salud, Desarrollo de la Mujer, Salud Mental y Asistencia Social.

Programas
A continuación se muestran los distintos programas llevados a cabo con sus respectivas actividades, señalando primero aquellas las que han sido realizadas durante todo el año y de acuerdo a un orden cronológico.

Programa: Seguridad alimentaria.
El programa de seguridad alimentaria parte de reproducir la vida comunitaria y rescatar la soberanía alimentaria, entendiendo el derecho a la alimentación como parte del acceso que deben tener las familias de la comunidad.




Actividades: Se impartieron pláticas, donde se tuvo como asistentes a madres de familia, ellas fueron las encargadas de preparar los alimentos en los desayunadores y espacios de alimentación de las escuelas, donde el objetivo fue dar a conocer el modo preparación de los alimentos, higiene, beneficios y el de garantizar la seguridad alimentaria de la población escolar. Se entregaron mensualmente despensas a un costo mínimo, además gran parte de las mismas se donaron a fin de garantizar la alimentación en la comunidad. Se reequiparon dos desayunadores escolares y un espacio de alimentación; en el Jardín de Niños Fray Bartolomé de las Casas.

En escuela Primaria Francisco González Bocanegra y en la escuela Federico Hernández Tapia. Se dio seguimiento al trabajo de los espacios de alimentación, encuentro y desarrollo, además, se incorporaron dos espacios más.
Se capacitaron a mujeres con el taller "SISTEMA AGROFORESTAL ADAPTADO AL PATIO".

Los logros que se han obtenido son los siguientes:

	BENEFICIARIOS
PLÁTICAS SOBRE NUTRICIÓN	480
DESPENSAS	437
TALLER "SISTEMA AGROFORESTAL ADAPTADO AL PATIO"	30
DESAYUNADORES ESCOLARES	1222

Programa: Prevención y atención de enfermedades.

La salud física es un punto importante para un adecuado desarrollo. Es de suma importancia atender a aquellos en situación de rezago.

Actividades:

- Campaña de revisión

de rutina a la ronda comunitaria,

- Atención al club de los adultos mayores,
- Consultas médicas

a la comunidad en general,

- Se trasladaron a personas de escasos recursos a la ciudad de Morelia para acudir al Hospital Infantil, Hospital Psiquiátrico, Hospital Civil y CREE Morelia,
- Se benefició a parte de la comunidad con las tarjetas INAPAM.
- Se capacitó a mujeres en el taller de "Herbolaria como medicina alternativa".

Los logros obtenidos son los siguientes:

	PERSONAS BENEFICIADAS
CONSULTAS MÉDICAS	250
TRASLADOS A HOSPITALES DE MORELIA	25
TALLER "HERBOLARIA COMO MEDICINA ALTERNATIVA"	10
TARJETAS INAPAM	200
TOTAL	485

Programa: Desarrollo y derechos de las mujeres.

La inclusión de las mujeres es un trabajo que se ha desarrollado, con la búsqueda plena de los derechos de la mujer, se les ha informado mediante pláticas y conferencias como parte de este programa.





Entre los temas de las charlas y conferencias están: prevención de violencia contra la mujer y derechos de las mujeres.

Los logros obtenidos en este programa son:

	ASISTENTES/ BENEFICIADOS
CHARLAS(PREVENCIÓN)	3900
CONFERENCIAS(DERECHOS DE LAS MUJERES)	900
ATENCIÓN AL USUARIO	600
CARRERA RECREATIVA	50
TOTAL	5450

Programa: prevención y atención psicológica para la salud mental.

La salud mental es importante, por lo tanto este programa ha sido desarrollado para lograr una mejor armonización en colectivo, integrando a las mujeres de la comunidad y previniendo distintas enfermedades, tanto en hombres como mujeres, partiendo de la inclusión, en los adolescentes y jóvenes. La atención ha sido parte elemental, sobre todo en distintos asuntos familiares que muchas veces suelen aquejar a varias personas. Se han realizado capacitaciones, atención psicológica y trabajo con grupos del Colegio de Bachilleres sobre "Prevención de adicciones".

Los logros de este programa son:

	BENEFICIADOS
TALLERES CON PERSPECTIVA DE GÉNERO	200
PREVENCIÓN DE ADICCIONES	900
ATENCIÓN PSICOLÓGICA	104
TOTAL	1204

Becas para personas con discapacidad.

Como parte de la inclusión es importante acercar a aquellas personas con capacidades diferentes y por ello, su atención se suma a este programa donde se pretende integrar a aquellas personas que no cuentan con los recursos suficientes para adquirir algún artículo de su necesidad básica y elemental según la circunstancia.

Los logros que se han obtenido son:

	BENEFICIARIOS	MONTO DE BECA MENSUAL	PERIODO DE DURACIÓN
PRIMERA ETAPA (Avanza DIFerente)	56	$1,300.00	10 MESES
SEGUNDA ETAPA (Avanza DIFerente)	8	$1,300.00	10 MESES
RAMO 33	18	$3,000.00	1 SOLA VEZ
TOTAL BENEFICIARIOS	76		

Asistencia social en especie.

Hay muchas personas que requieren de distintos elementos en el quehacer comunitario. Por lo anterior se ha realizado este programa de asistencia social, donde no se deje a un lado a las personas que sufren de alguna carencia, rezago, y que sin ninguna discriminación se le debe atender.









Actividades:

- Entrega de cobijas y colchonetas a familias de bajos recursos económicos.

- Juguetes a niños de las colonias en la periferia de la comunidad el día del niño (30 de abril), aparatos auditivos a personas con discapacidad auditiva.
- Se realizó la entrega de un proyecto productivo, constando de diversas herramientas como sierras, canteadores, lijadoras, taladro, etcétera.
- Se otorgaron sillas de ruedas, muletas, bastones y andaderas.
- Se realizó la actividad de "Prenda Solidaria (toma una y deposita una)" en las colonias más alejadas de los cuatro barrios de la comunidad.

Los logros han sido:

	BENEFICIADOS
Entrega de cobijas	160
Otorgamiento de frazadas y colchonetas	100
Dotación de leche nido	26
Donación de juguetes	500
Entrega de aparatos auditivos	11
Otorgamiento de sillas de ruedas, muletas, bastones y andaderas	14
Proyecto productivo	6
TOTAL	816

Área dental

	Sesiones
Actividades preventivas: sesión de salud bucal, exámenes odontológicos, farmacoterapia, aplicación de floruro.	Varias al mes
Tratamientos restaurativos: amalgamas, resinas, selladores, extracciones, profilaxis.	Varias al mes
Atención a escuelas: Preescolar: David Alfaro Siqueiros Primarias: Emiliano Zapata, Tsitsipandakuri Secundaria: Secundaria Técnica	 2 7 7 3
Total de pacientes	400

Los retos que quedan por delante son muchos. La vulnerabilidad sigue estando presente, es un enorme compromiso el seguir trabajando para lograr una reducción de esta y lograr la mayor inclusión posible.

Creemos que ningún comunero debe ser excluido, que necesitamos de todos para seguir construyendo, avanzando y tejiendo en comunidad. Por lo tanto los programas que se han desarrollado deben continuar, por lo que el trabajo que nos corresponde lo seguiremos asumiendo con un gran compromiso.

El seguimiento debe ser parte del trabajo que queda en el siguiente año. No debe haber exclusión sino inclusión. No debe haber marginación sino integración.

La mujer que ha sido fundamental en la vida de Cherán debe seguir en colectivo para lograr la armonización en este proceso que hemos iniciado y que no pensamos dejar, porque esta tierra nos necesita, porque nuestra comunidad nos necesita y porque debemos actuar, y seguir actuando.

Sólo así seguiremos consolidando nuestra lucha.

5 BUENAS RAZONES PARA NO USAR UNICEL.

1. No reciclable es un producto muy contaminante, que no se descompone ni se integra a la naturaleza.

2. Tarda hasta 1400 años en degradarse

3. Contamina desde su elaboración, porque genera gases clorofluorocarbonados (CFC`s) cuyos efectos destruyen la capa de ozono que protege a la tierra de los rayos del sol.

4. El uso con bebidas calientes libera dioxinas que son cancerígenas, mutagénicas.

5. Además cuando son incinerados generan gases de ácido cianhídrico, especialmente venenoso.

Consejo de jóvenes.
Kunkuarhikua Tumbiicheri ka Iurhitskiriicha Cherán K´eri.

Objetivo
Involucrar a la juventud a los procesos de comunidad para que se sigan integrando al proyecto de nuestro Cherán. Además de generar espacios propios para la juventud y su desenvolvimiento en todas las áreas, deporte, cultura, arte, educación y ocupación.

Áreas:
Prevención de adicciones
Ocupación y deportes
Arte y recreación
Promoción y difusión cultural

Nuestro quehacer como Consejo de Jóvenes ha sido siempre para aportar al fortalecimiento del proceso comunitario que estamos viviendo, por esta razón en nuestras actividades se nota la presencia de los jóvenes que a manera de faena colaboran con nosotros, demostrando que hacemos las cosas en comunidad, y que la enseñanza de nuestro pueblo está rindiendo frutos.

Hay actividades que fomentamos siempre en espacios alternativos, como los encargados de replicar la voz de los jóvenes y las peticiones que ellos proponen, tenemos que apoyar la diversidad de gustos en las que estamos inmiscuidos los jóvenes. **Mencionamos algunos de los rubros de relevancia para nuestras actividades en las siguientes líneas.**

La participación en la divulgación de la experiencia de Cherán sigue estando presente y cuando se ha solicitado hemos compartido lo que vamos aprendiendo de este proceso en diversos foros y con diferentes públicos.
El acercamiento a las actividades culturales y recreativas sigue estando presente, acercando a jóvenes a actividades que se realicen en la comunidad.

Tal es el caso de los siguientes eventos:

Festival internacional de cine sin cines. Jóvenes y niños quienes tomaron diversos talleres de guion, fotografía y actuación. Como resultado de estas actividades el ejercicio fue práctico y grabaron la historia de "la miringüa" en la comunidad, material que en lo posterior estará disponible.



Apoyo al XII concurso de globos de cantoya 2016. Realizando varias gestiones para apoyo de dicho evento, gestiones que arrojaron $10,000.00 pesos que cubrieron la parte musical para los dos días del evento, y material para la elaboración de los globos. Conseguidos con la Unidad Regional de Culturas populares Michoacán y la Secretaria de Cultura respectivamente.



Dado a las limitantes de recurso que se presentan la mayoría de las veces para las actividades culturales, desde enero del presente año hemos tenido que echar mano siempre del apoyo de la comunidad, de las fogatas y asambleas, así como también de **lograr vínculos con otras plataformas del país y fuera de él,** por ello nos propusimos conocer la actividad de Cultura Viva Comunitaria, que trabaja principalmente en varios países de Latinoamérica, entre ellos México, por lo cual tuvimos la presencia de los compañeros de "Más música menos balas" y el " Colectivo Polanco" ellos de la ciudad de Guadalajara, a principios de enero nos platicaron sobre su experiencia en formar parte de esta red, derivado de esto, ahora somos parte representando a Michoacán, al lado del "Colectivo Molcajete".



Retomando el sentir de identificarnos como seres purépecha, **retomamos el más que juego, ritual de uarhukua,** bajo el nombre que consideramos es significativo "Guardianes del fuego" y nuestra tarea es seguirlo nutriendo.

De igual manera retomar nuestra lengua materna es una tarea de todos, los intentos que podamos hacer son siempre necesarios para seguir fortaleciéndonos como pueblo perteneciente a la región P'urhepecha. Esto dio motivo a que como Consejo facilitáramos el espacio para la realización de un **curso de lengua P'urhepecha,** que se oferto de manera abierta y gratuita a la comunidad y que fue posible gracias a la comunera del barrio segundo Teresa Ascencio, al apoyarnos sin costo alguno. Realizando esta primera actividad de revitalización de la lengua de Febrero a Julio del presente año. El compromiso es seguir buscando la manera de abrir más espacios como este.



En ese mismo sentido de colaboración varios jóvenes de la comunidad participamos como comunidad en el **encendido del fuego nuevo P'urhépecha** celebrado en la comunidad de Huancito en Febrero del presente año, actividad que viene a recordarnos varios elementos que como comunidades indígenas tenemos.



Taller de fotografía para niños impartida por la organización dedicada a fomentar la cultura a través de la fotografía, gracias al **Señor Click** fue posible, él nos visitó desde la ciudad de Puebla para compartirnos un poco de lo que hace y sin costo alguno.



Dentro del apoyo a las actividades que se realizan en la comunidad han estado: el apoyo con talleres de juegos de meza en el evento de las noche de estrellas. La presentación y lectura del libro "Juchari Echerio", entre muchos otros eventos.

En ese **acercamiento de la juventud a conocimientos tradicionales** y lo que esto implica, hemos realizado diversos talleres y concursos de papalote, recuperación de los juegos tradicionales, de trompo, balero, yoyo, carreta y carreras de burros principalmente.



Mencionamos que somos el vínculo para el trabajo que se está realizando en la comunidad con el proyecto de "Biblioteca Modelo" que es apoyado por la Universidad Nacional Autónoma de México" cuyas etapas y subproyectos han comenzado, realizándose la grabación de sonidos de la comunidad y algunas entrevistas a comuneros y comuneras del barrio primero y segundo. Trabajamos con los integrantes de la **Orquesta Típica Kuerajperi** la grabación de una pieza en la ciudad de Morelia, así como varios videoclips para presentar un par de piezas que interpretan.



Acompañamiento al programa cero basura, iniciando en la primera etapa y colaborando con la producción de materiales para difusión en radio, apoyo logístico en las actividades del programa y en la semana dedicada al programa, en el marco del primer aniversario.

La apertura de espacios de dialogo es necesaria y como un referente, en nuestra comunidad, se encuentra la **Fogata Kejtsitani: Memoria Viva,** quienes realizan un trabajo comunitario, la participación desde su creación ha sido abierta.

La fogata la conforma comuneros y comuneras de los cuatro barrios, acompañados por algunas personas (provenientes de otros lugares que con sus conocimientos apoyan el caminar de esta actividad y quienes han demostrado su compromiso con la comunidad.



La Fogata Kejtsitani visitó los barrios de la comunidad, teniendo siempre presente el compromiso de compartir los conocimientos de la comunidad, se realizó una exposición fotográfica en la ciudad de México, esto con la intención de seguir divulgando las actividades de la comunidad.Por eso somos parte de la fogata en sus diversas actividades.



Festival del fuego la palabra (espacio rap y hip hop), espacio para los jóvenes propiciando la defensa de la palabra y de lo comunitario. Espacios que son necesarios por representar una manera de expresión, mostrando a través de las letras la realidad de nuestro contexto, arrojando también que debemos ir cambiando, no solo los jóvenes sino también la población adulta.



La remodelación e intervención de la plaza de toros se realizó con los jóvenes voluntarios a quienes les gusta este deporte, se hizo a manera de faena y en colaboración con los consejos de administración local y bienes comunales. Se efectuaron algunos jaripeos cuyas ganancias se estableció, serían para la mejora de la misma plaza de toros, con ese dinero reunido y con las ganas y empeño de mejorar el espacio, se dio inicio a la remodelación de la parte interior de la plaza de toros, donde se realizaron mejoras en el anillo y en los muros, trabajo voluntario y cuya mano de obra en su mayoría no tuvo costo alguno.



Convencidos que a través del arte podemos generar el amor al territorio dentro de la juventud y niñez cheraní, seguimos fomentando y facilitando espacios y diálogos para seguir construyendo alternativas que lleven de fondo nuestra participación colectiva.

A inicios de este año retomamos y realizamos vínculos importantes, como lo fue con la **"Escuelita de arte itinerante comunitaria",** cuyas sedes fuimos Morelia, Angahuan y Cherán, promoviendo así la educación alternativa entre los jóvenes y la visión a través del arte y la práctica de lo aprendido. En Cherán como parte de estas actividades se desarrolló el taller de creación literaria y el taller de animación.



El cuidado a la madre tierra y territorio siguen siendo una tarea de todos los comuneros y comuneras, teniendo en claro que hay que empezar por lo propio, pero no dejar del lado el compartir experiencias de lucha que han estado encaminadas a la defensa del territorio. Por ello la comunidad ha sido parte de la campaña en defensa de la madre tierra y el territorio, campaña que permitió que en octubre de 2016 nuestra comunidad se realizara un foro llamado "Cherán K'eri libre determinación: una experiencia para compartir" en el cual estuvieron presentes otras comunidades provenientes de diversos puntos de la república, comunidades llenas de lucha y saberes.



También a través de la campaña se logró por primera vez Cherán tuviera un **concierto masivo de música alternativa "Xarhatakua kustakueri",** con una jornada de 11 horas repletas de música, con artistas de renombre internacional y que se desenvolvió de la mejor manera apoyados por administración local por los espacios y facilidades, el papel fundamental de la ronda comunitaria, de la suma de comuneras y comuneras voluntarios apoyando en su totalidad al evento, y las palabras del Concejo Mayor a los asistentes, quienes aplaudieron dichas participaciones notándose lo que nunca se había visto en un concierto de esta naturaleza, pues en su mayoría siempre se abuchea a la autoridad que se presenta, en este caso fue un refrendo de apoyo reflejados a través de aplausos y de gritos llenos de entusiasmo y decían "juchari uinapikua". Espacio que además permitió que las diferentes luchas que nos visitaron, alzaran la voz y pudieran dar un mensaje al público presente (más de cuatro mil asistentes).



La recaudación llego a los $160,000.00 pesos que fueron distribuidos en varios apoyos, entre los más relevantes a la ronda comunitaria y al centro de acopio Nana Echeri.

En el mismo sentido de defensa de la tierra hemos realizado reforestaciones en áreas cercanas a la comunidad con la participación de con niños de educación preescolar y jóvenes. Y en esta tarea de compartir como comunidades hermanas, bajo un sentido de lo comunitario hemos participado en otros espacios, en otras geografías que también buscan hacer valer la palabra de los pueblos originarios. Jóvenes han participado en foros de otros estados de la república cómo: en el 6° encuentro de eco clubes en Baja California Sur, en Nayarit, Ciudad de México, Guadalajara y Puebla.



La parte rebelde de la juventud cheraníe debe reflejarse en actividades que ayuden al fortalecimiento del proceso comunitario, por esta razón apoyamos la diversidad de actividades a través de la protesta, quedando generalmente a nuestro cargo la elaboración de mantas.

En la parte de arte y recreación se ha dado continuidad a la pinta de murales en la comunidad, como parte del **evento "ex joven"**, cuya segunda emisión se realizó en diciembre

de 2016, trabajo realizado en colaboración con los artistas visuales de la comunidad y que se ha conformado de murales que visibilizan la experiencia de Cherán en diferentes contextos.



Actividad que sigue presentando el reto de ser una actividad que sea incluyente y regrese al sentido de integrar a la juventud que guste de esta actividad para poder seguir proponiendo espacios alternativos que represente el realizar la actividad, evitando que se realicen pintas callejeras y sin consentimiento.

Dentro de las actividades de seguimiento esta la pinta de mural y de caballete (iglesia) en abril del presente año.



La conmemoración de nuestros aniversarios de inicio del movimiento, es de suma importancia, por esta razón desde el consejo hemos apoyado y propuesto actividades que resignifican el andar de nuestra comunidad. Para la juventud cheraní El movimiento es verdaderamente un parteaguas por significar una reapropiación del ser P´urhépecha, que se traduce en el sentimiento de ser de Cherán.

En este marco del sexto aniversario, facilitamos y conseguimos la presentación de tres libros, uno de título "Minkorheni, Naná Kutsini" de Ariel Pañeda; el segundo llamado "Cherán K'eri, 5 años de autonomía" de autoría colectiva y resultado de los conversatorios que se llevaron a cabo en el marco del 5° aniversario de la lucha por la defensa de nuestros bosques; y el tercero con el título "Achamasï Kujtati / El señor músico, Narrativa P'urhépecha. Vol. IV" de Joel N. Torres Sánchez, considerado uno de los diez escritores en lengua indígena más importantes del país.





Los deportes son necesarios para que los jóvenes de la comunidad tengamos alternativas y hacer un buen uso de nuestro tiempo libre, actualmente se han integrado otro tipo de deportes a los gustos juveniles, por tal motivo hemos apoyado el desarrollo de actividades con los jóvenes que gustan del skate y que representan una buena parte de la juventud.

Recientemente, en Junio 29, tuvimos el Concierto de cierre del taller de rap y hip hop. Mediante trabajo en conjunto con y gracias al joven comunero del barrio cuarto Nixsar Niniz, se logró la realización de un concierto, que se realizó con la intención de mostrar resultados. Los jóvenes asistentes al taller, compusieron sus propias letras y se enfrentaron al escenario, teniendo resultados verdaderamente motivantes, pues la propuesta de sus letras nos sorprendió a los asistentes e involucrados, entre sus letras resalta el sentido de comunidad y trabajo.



Y retomando algunas frases de esa tarde noche cerramos este pequeño reporte de lo realizado en este año dentro del Consejo de Jóvenes, agradecemos siempre a quienes nos apoyan y acompañan de manera voluntaria para lograr pequeños cambios que van sumando a nuestro proyecto comunitario. **Infinitas GRACIAS.**

"No todo está perdido, mantengamos bien vivo el fuego de la esperanza… El verdadero conocimiento está en el pueblo, en Cherán…" (Taller de Rap 2017).











CONSEJOS PARA: REUTILIZAR | RECICLAR | REDUCIR.

- La basura se debe de separar en orgánica, plásticos, vidrios, latas, cartón y sanitarios.
- Reduce el uso de plástico y unicel.
- Cuida la naturaleza, no deseches tu basura en barrancos, ríos, bosques y ojos de agua.
- Piensa en nuevas y creativas formas de reutilizar, reciclar y reducir.
- Vuelve el reciclar, reutilizar y reducir en una forma de vida.









PAZ




















































Mensaje final
por la estructura de gobierno comunal.

Trabajando en comunidad.

Hemos presentado el informe a dos años de ejercicio de trabajo como segunda Estructura de Gobierno Comunal; el conjunto de trabajos y acciones expuestos son el fruto del trabajo en comunidad. Cada día que pasa ratificamos que para brindarnos seguridad, justicia y que podamos seguir el proceso de reconstitución de nuestro territorio, debe ser desde la participación de nosotros mismos, desde el compromiso con cada una de nuestras familias y de la comunidad como esa familia grande del cual todos formamos parte.

Lo que presentamos ahora a la comunidad de Cherán K´eri y a la sociedad en general son los resultados del trabajo en comunidad; del esfuerzo conjunto de cada comunero, cada fogata, de nuestros barrios y comunidad en general, trabajo basado en nuestra forma de vida; modo que nos legaron nuestros abuelos y que significa servicio a la comunidad, cooperación, ética, honestidad, transparencia, respeto y dignidad.

Nadie lo hará por nosotros, la transformación de nuestra comunidad depende de cada una de nuestras acciones, hemos aprendido que de manera egoísta o divididos no podemos afrontar ni solucionar las problemáticas existentes. No podemos dejar que nos arrastren las corrientes de esta sociedad de consumo y destrucción, gobernados por el mundo del mercado; mantengámonos firmes en la lucha por reconstituir nuestro modo de vida.

Con los resultados que hoy tenemos vemos que seguimos firmes en la lucha por la paz, la justicia y la reconstitución de nuestro territorio; hoy podemos decir que nos brindamos seguridad y que vivimos tranquilos y en armonía y que cada día que pasa reconstituimos nuestro territorio. Que no hay mejor justicia para nuestros caídos y para nuestra madre tierra que el vivir bajo el proyecto de amor a la vida, de seguir el largo caminar de la lucha y de defender nuestra comunidad.

Todos a seguir escribiendo la historia y a seguir llenando de gloria a nuestra tierra y cultura P'urhépecha, los usos los determinamos nosotros, las costumbres la propia historia, la mejor manera de seguir el proceso de resistencia es no dividirnos por intereses particulares o ajenos al proyecto de comunidad que hemos decidido re-vivir.

¡Gracias a todos! ¡Ni un paso atrás!



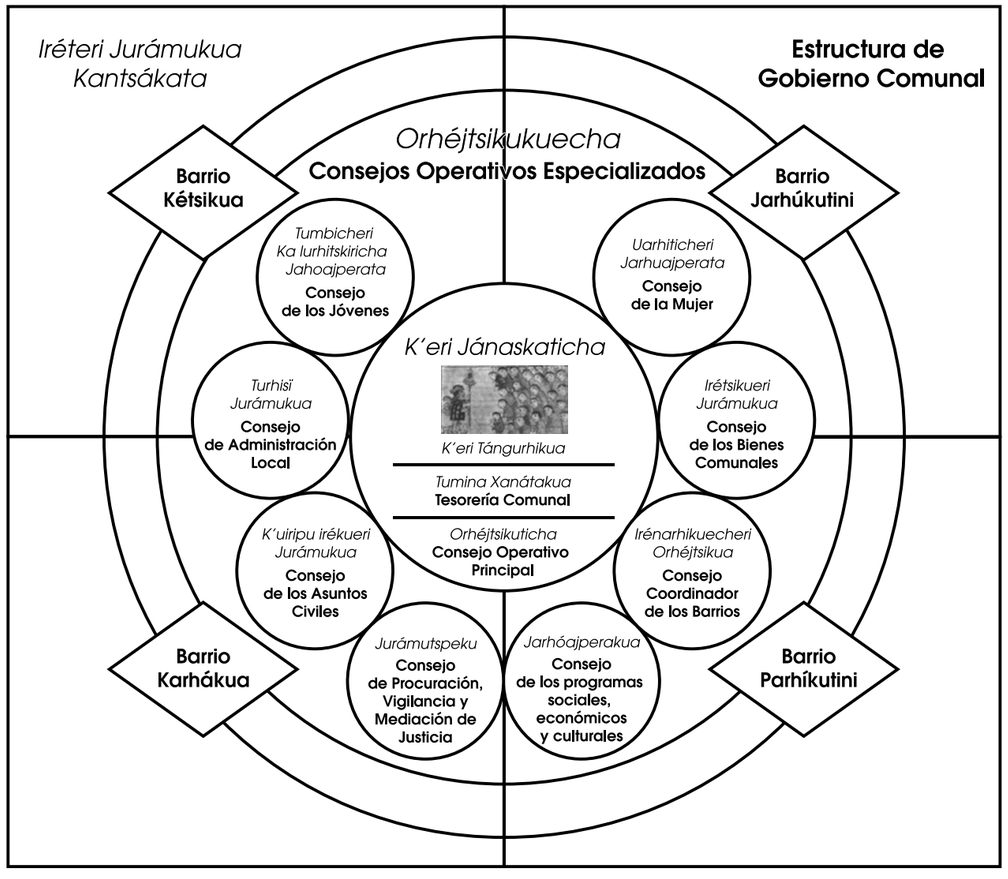

Estructura de gobierno comunal.

Concejo mayor de gobierno comunal Cherán K´eri.
Pedro Chávez Sánchez
Enedino Santaclara Madrigal
Mario López Hernández
Benito Niniz Estrada
Víctor Hugo Campanur Sixtos
Austreberto Macías Jerónimo
Salvador Bautista Tehandón
Salvador Campos Gembe
Ma. Dolores Santaclara Gembe
María Elena Hurtado Rosas
Alfredo Mateo Hurtado
María Seberiana Fabián Turja

Consejo de bienes comunales.
Ángel Chapina Carlos
Salvador Sánchez Niniz
José Luis Sánchez Tomas
Vicente Sánchez Chávez

Consejo de programas sociales, económicos y culturales.
Cecilia Velázquez Romero
Julio Medina Hurtado
Juana Sánchez Contreras

Consejo de administración local.
Araceli García Jerónimo
David Silva Hernández
Artemio Bartolo Ambrocio
Domingo Tapia Gembe

Consejo de procuración, vigilancia y mediación de justicia.
Irineo López Tapia
Rubén Fabián Madrigal
Juanita Santiago Juárez
Genoveva Lemus Juárez

Consejo de los asuntos civiles.
Apolinar Tomas Castañeda
Juana Macías Bautista
Sharhenir Maciel Alcantar
Imelda Fabián Rangel
Cuauhtémoc Sixtos Ambrocio

Consejo coordinador de barrios.
Francisco Lemus García
Gloria Angélica Gembe Valencia
Pedro Jiménez Ceja
Jesús Romero Magaña
Francisco Herrera Lemus
Gerardo Romero Flores
Salvador Fabián Sánchez

Consejo de la mujer.
María Inés Herrera Romero
María Luz Torres Tomas
Inés Torres Tomás
Nidia Pañeda López

Consejo de jóvenes.
Francisco Iván Ambrocio Leco
Yunuen Torres Ascencio
Luis Giovanni Fabián Guerrero

La estructura de gobierno comunal rinde cuentas principalmente a la Asamblea, la transparencia en nuestra comunidad es un hecho.

Como un gobierno construido desde lo nuestro, esto es lo que nos permite y nos permitirá seguir caminando.

Segundo informe de gobierno comunal.
2015-2018. Cherán K´eri.

Trabajando en comunidad.

Por la seguridad, justicia y reconstitución de nuestro territorio.

Agosto 2017

Muchas gracias.

19° 11′ 0″ N 101° 57′ 0″ W

CHERÁN K'ERI



LA SEMILLA ESTA CRECIENDO

"UINHASKUNTAPARINI JUCHAARI SIRANKUEECHANI"

CONSOLIDANDO LA AFIRMACIÓN A NUESTRAS RAICES